



ประกาศองค์การบริหารส่วนตำบลป่าซาง  
เรื่อง ประกาศใช้แผนพัฒนาท้องถิ่น (พ.ศ.๒๕๖๖-๒๕๗๐) เพิ่มเติม ครั้งที่ ๖/๒๕๖๖  
ของ องค์การบริหารส่วนตำบลป่าซาง

ด้วยองค์การบริหารส่วนตำบลป่าซาง ร่วมกับคณะกรรมการพัฒนาองค์การบริหารส่วนตำบลป่าซาง คณะกรรมการสนับสนุนการจัดทำแผนพัฒนาองค์การบริหารส่วนตำบลป่าซาง ได้รวบรวมปัญหาความต้องการ ข้อมูลพื้นฐานต่าง ๆ ที่เป็นประโยชน์ในการพัฒนาตำบล มาวิเคราะห์เพื่อจัดทำแผนพัฒนาท้องถิ่น (พ.ศ.๒๕๖๖-๒๕๗๐) เพิ่มเติม ครั้งที่ ๖/๒๕๖๖ ตามระเบียบกระทรวงมหาดไทยว่าด้วยการจัดทำแผนพัฒนาขององค์กรปกครองส่วนท้องถิ่น พ.ศ.๒๕๔๘ แก้ไขเพิ่มเติม (ฉบับที่ ๓) พ.ศ.๒๕๖๑ ข้อ ๔ “ข้อ ๒๒ (๒) ข้อ ๓๐ “ข้อ ๒๒/๑,๒๒/๒ โดยมีวัตถุประสงค์เพื่อเป็นกรอบในการจัดทำงบประมาณรายจ่ายประจำปี งบประมาณรายจ่ายเพิ่มเติมและงบประมาณจากเงินสะสมในช่วงของแผนนั้น รวมทั้งวางแนวทางเพื่อให้มีการปฏิบัติให้บรรลุวัตถุประสงค์ตามโครงการพัฒนาที่กำหนดไว้ในแผนพัฒนาท้องถิ่น ซึ่งองค์การบริหารส่วนตำบลป่าซาง ได้บรรจุโครงการ/กิจกรรม ที่ผ่านกระบวนการมีส่วนร่วมของประชาชนในการจัดทำแผนพัฒนาท้องถิ่น (พ.ศ.๒๕๖๖-๒๕๗๐) เพิ่มเติม ครั้งที่ ๖/๒๕๖๖ แปลงยุทธศาสตร์การพัฒนาไปสู่การปฏิบัติ ให้บรรลุตามวัตถุประสงค์และเป้าหมายที่กำหนดไว้ให้ครอบคลุม สามารถแก้ไขปัญหาของประชาชน และมุ่งก่อให้เกิดประโยชน์สูงสุด

อาศัยอำนาจตามความในข้อ ๔ “ข้อ ๒๒ (๒) ข้อ ๓๐ “ข้อ ๒๒/๑,๒๒/๒ แห่งระเบียบกระทรวงมหาดไทย ว่าด้วยการจัดทำแผนพัฒนาขององค์กรปกครองส่วนท้องถิ่น พ.ศ.๒๕๔๘ แก้ไขเพิ่มเติม (ฉบับที่ ๓) พ.ศ.๒๕๖๑ และมติที่ประชุมสภาองค์การบริหารส่วนตำบลป่าซาง ในคราวประชุมสภาสมัยสามัญ สมัยที่ ๓/๒๕๖๖ ประจำปี ๒๕๖๖ เมื่อวันที่ ๗ สิงหาคม ๒๕๖๖ นายกององค์การบริหารส่วนตำบลป่าซาง จึงอนุมัติและประกาศให้ใช้แผนพัฒนาท้องถิ่น (พ.ศ.๒๕๖๖-๒๕๗๐) เพิ่มเติม ครั้งที่ ๖/๒๕๖๖ องค์การบริหารส่วนตำบลป่าซาง เพื่อเป็นแนวทางในการพัฒนา และจัดทำงบประมาณรายจ่ายประจำปี งบประมาณรายจ่ายเพิ่มเติมและงบประมาณจากเงินสะสมต่อไป ดังมีรายละเอียดแนบท้ายประกาศนี้

จึงขอประกาศให้ทราบโดยทั่วกัน

ประกาศ ณ วันที่ ๘ เดือนกรกฎาคม พ.ศ. ๒๕๖๖

(นายสมศร นัยดีบ)

นายกองค์การบริหารส่วนตำบลป่าซาง



ที่ ขร ๗๘๑๐๑/ว ๓๑๐๓

องค์การบริหารส่วนตำบลป่าซาง  
๑๓๘ หมู่ ๑๑ ตำบลป่าซาง  
อำเภอเวียงเชียงรุ้ง จังหวัดเชียงราย

๘ สิงหาคม ๒๕๖๖

เรื่อง ประชาสัมพันธ์ประกาศใช้แผนพัฒนาท้องถิ่น (พ.ศ.๒๕๖๖-๒๕๗๐) เพิ่มเติม ครั้งที่ ๖/๒๕๖๖  
ขององค์การบริหารส่วนตำบลป่าซาง

เรียน นายอำเภอเวียงเชียงรุ้ง, ท้องถิ่นอำเภอเวียงเชียงรุ้ง/สมาชิก อบต. หมู่ที่ ๑-๑๖/กำนันผู้ใหญ่บ้าน  
หมู่ที่ ๑-๑๖/คณะกรรมการพัฒนาท้องถิ่นองค์การบริหารส่วนตำบลป่าซาง, ประชาคมท้องถิ่น

สิ่งที่ส่งมาด้วย ๑. สำเนาประกาศใช้แผนพัฒนาท้องถิ่น (พ.ศ.๒๕๖๖-๒๕๗๐) เพิ่มเติม ครั้งที่ ๖/๒๕๖๖ จำนวน  
๑ ฉบับ

๒. สำเนาแผนพัฒนาท้องถิ่น (พ.ศ.๒๕๖๖-๒๕๗๐) เพิ่มเติม ครั้งที่ ๖/๒๕๖๖ จำนวน ๑ เล่ม

ด้วย องค์การบริหารส่วนตำบลป่าซาง ได้จัดทำแผนพัฒนาท้องถิ่น (พ.ศ.๒๕๖๖-๒๕๗๐)  
เพิ่มเติม ครั้งที่ ๖/๒๕๖๖ ขององค์การบริหารส่วนตำบลป่าซาง และนายกององค์การบริหารส่วนตำบลป่าซาง  
ได้ลงนามประกาศใช้แผนพัฒนาท้องถิ่น (พ.ศ.๒๕๖๖-๒๕๗๐) เพิ่มเติม ครั้งที่ ๖/๒๕๖๖ เมื่อวันที่ ๘ สิงหาคม  
๒๕๖๖ แล้ว

เพื่อให้การปฏิบัติเป็นไปตามระเบียบกระทรวงมหาดไทย ว่าด้วยการจัดทำแผนพัฒนาของ  
องค์กรปกครองส่วนท้องถิ่น พ.ศ.๒๕๔๘ แก้ไขเพิ่มเติม (ฉบับที่ ๓) พ.ศ.๒๕๖๓ ข้อ ๓๐ องค์การบริหารส่วน  
ตำบลป่าซาง จึงขอประชาสัมพันธ์ประกาศใช้แผนพัฒนาท้องถิ่น (พ.ศ.๒๕๖๖-๒๕๗๐) เพิ่มเติม  
ครั้งที่ ๖/๒๕๖๖ ขององค์การบริหารส่วนตำบลป่าซาง มาเพื่อประกาศให้ประชาชนทราบโดยทั่วกัน และเพื่อ  
ประโยชน์ในการใช้เป็นข้อมูลต่อไป

จึงเรียนมาเพื่อโปรดทราบและประชาสัมพันธ์

ขอแสดงความนับถือ

(นายสมควร นัยสืบ)

นายกองค์การบริหารส่วนตำบลป่าซาง

สำนักปลัด

งานนโยบายและแผน

ผู้รับผิดชอบ : นางสาวอุมาพร ทาบัน

โทร/โทรสาร ๐ ๕๓๑๓๗ ๓๖๖๑-๒

“ยึดมั่นธรรมาภิบาล บริการเพื่อประชาชน” 



แผนพัฒนาท้องถิ่น (พ.ศ.๒๕๖๖-๒๕๗๐)  
เพิ่มเติม ครั้งที่ ๖/๒๕๖๖

ของ

องค์การบริหารส่วนตำบลป่าซาง  
อำเภอเวียงเชียงรุ้ง จังหวัดเชียงราย

สำนักปลัดองค์การบริหารส่วนตำบล  
งานวิเคราะห์นโยบายและแผน  
โทร. ๐ ๕๓๑๗ ๓๖๖๑-๒  
โทรสาร ๐ ๕๓๑๗ ๓๖๖๑-๒

## คำนำ

ตามที่กระทรวงมหาดไทยมีหนังสือ ด่วนที่สุด ที่ มท ๐๘๑๐.๓/ว๗๔๖๗ ลงวันที่ ๑๔ ธันวาคม ๒๕๖๓ ชักซ้อมแนวทางการจัดทำและประสานแผนพัฒนาท้องถิ่น (พ.ศ.๒๕๖๖-๒๕๗๐) ขององค์กรปกครองส่วนท้องถิ่น ตามระเบียบกระทรวงมหาดไทยว่าด้วยการจัดทำแผนพัฒนาขององค์กรปกครองส่วนท้องถิ่น (ฉบับที่ ๒) พ.ศ. ๒๕๕๙ ต่อมาเมื่อระเบียบกระทรวงมหาดไทยว่าด้วยการจัดทำแผนพัฒนาขององค์กรปกครองส่วนท้องถิ่น (ฉบับที่ ๓) พ.ศ.๒๕๖๑ มีผลบังคับใช้ กระทรวงมหาดไทยจึงได้มีหนังสือ ที่ มท ๐๘๑๐.๓/ว๖๐๔๖ ลงวันที่ ๑๙ ตุลาคม ๒๕๖๑ กำหนดแนวทางปฏิบัติแผนพัฒนาท้องถิ่น (พ.ศ.๒๕๖๖-๒๕๗๐) ตลอดจนการดำเนินการที่เกี่ยวข้องกับแผนพัฒนาท้องถิ่น ที่ประกาศใช้แล้วหรือดำเนินการก่อนวันที่ระเบียบฉบับนี้มีผลใช้บังคับให้แผนพัฒนาท้องถิ่นดังกล่าวมีผลใช้บังคับได้ต่อไป จนกว่ากระทรวงมหาดไทยจะกำหนดแนวทางเป็นอย่างอื่น

กระทรวงมหาดไทยพิจารณาแล้วเห็นว่า พระราชกฤษฎีกาว่าด้วยการบริหารงานจังหวัดและกลุ่มจังหวัด แบบบูรณาการ พ.ศ.๒๕๕๑ มาตรา ๑๙ วรรคสาม กำหนดให้เมื่อแผนพัฒนาจังหวัดได้รับความเห็นชอบจาก คณะรัฐมนตรีและประกาศใช้แล้ว การจัดทำแผนพัฒนาท้องถิ่นขององค์กรปกครองส่วนท้องถิ่นและการดำเนินกิจการของจังหวัดและหน่วยงานของรัฐที่เกี่ยวข้องต้องสอดคล้องกับแผนพัฒนาจังหวัดดังกล่าว ประกอบกับ ระเบียบสำนักนายกรัฐมนตรีว่าด้วยการบริหารงานเชิงพื้นที่แบบบูรณาการ พ.ศ.๒๕๖๐ ข้อ ๗ กำหนดให้ แผนพัฒนาจังหวัด แผนพัฒนากลุ่มจังหวัด และแผนพัฒนาภาคมีระยะเวลาห้าปี ดังนั้น เพื่อให้แผนพัฒนาท้องถิ่นขององค์กรปกครองส่วนท้องถิ่นในปัจจุบัน ซึ่งเป็นแผนพัฒนาท้องถิ่นที่มีระยะเวลาห้าปี (พ.ศ.๒๕๖๖-๒๕๗๐) มีความสอดคล้องและเชื่อมโยงกับแผนพัฒนาจังหวัด แผนพัฒนากลุ่มจังหวัด รวมทั้งแผนปฏิรูปราชการ ประจำปีจังหวัด แผนปฏิรูปราชการประจำปีกลุ่มจังหวัด ตลอดจนสามารถบูรณาการแผนงาน/โครงการ/กิจกรรม และงบประมาณในพื้นที่ได้อย่างมีประสิทธิภาพ อันจะก่อให้เกิดประโยชน์สูงสุดให้กับประชาชน จึงอาศัยอำนาจตามข้อ ๕ แห่งระเบียบกระทรวงมหาดไทย ว่าด้วยการจัดทำแผนพัฒนาขององค์กรปกครองส่วนท้องถิ่น พ.ศ.๒๕๔๘ และที่แก้ไขเพิ่มเติม ชักซ้อมแนวทางการทบทวนแผนพัฒนาท้องถิ่น พร้อมทั้งกำหนดระยะเวลาแผนพัฒนาท้องถิ่นเป็นระยะเวลาห้าปี (พ.ศ.๒๕๖๖-๒๕๗๐) ตามหนังสือกระทรวงมหาดไทย ด่วนที่สุด ที่ มท ๐๘๑๐.๓/ว ๗๔๖๗ ลงวันที่ ๑๔ ธันวาคม ๒๕๖๓ แจ้งชักซ้อมแนวทางการทบทวนแผนพัฒนาท้องถิ่น (พ.ศ.๒๕๖๖-๒๕๗๐) ขององค์กรปกครองส่วนท้องถิ่น โดยให้ถือเป็นแนวทางปฏิบัติ ดังนี้

### ๑. ขั้นตอนการทบทวนแผนพัฒนาท้องถิ่น พ.ศ.๒๕๖๖-๒๕๗๐

ให้เทศบาล องค์การบริหารส่วนตำบล เมืองพัทยา และองค์การบริหารส่วนจังหวัด ดำเนินการจัดทำแผนพัฒนาท้องถิ่นขององค์กรปกครองส่วน

#### ๒. แนวทางประสานแผนพัฒนาท้องถิ่น พ.ศ.๒๕๖๖-๒๕๗๐

๒.๑ ให้องค์การบริหารส่วนจังหวัดและอำเภอตรวจสอบองค์ประกอบของคณะกรรมการประสานแผนพัฒนาท้องถิ่นระดับจังหวัดและระดับอำเภอตามลำดับให้เป็นปัจจุบัน

๒.๒ ให้องค์การบริหารส่วนจังหวัดดำเนินการจัดทำยุทธศาสตร์การพัฒนาขององค์กรปกครองส่วนท้องถิ่นในเขตจังหวัดให้แล้วเสร็จ แล้วแจ้งองค์กรปกครองส่วนท้องถิ่นในเขตจังหวัดทราบโดยเคา์โครงการยุทธศาสตร์การพัฒนาขององค์กรปกครองส่วนท้องถิ่นในเขตจังหวัด ให้ดำเนินการตามรูปแบบที่กำหนด

#### ๓. แนวทางการทบทวนแผนพัฒนาท้องถิ่น พ.ศ.๒๕๖๖-๒๕๗๐

๓.๑ ในการทบทวนแผนพัฒนาท้องถิ่น (พ.ศ.๒๕๖๑-๒๕๖๕) ให้เทศบาล องค์การบริหารส่วนตำบล เมืองพัทยา และองค์การบริหารส่วนจังหวัด ถือปฏิบัติตามข้อ ๑๗ แห่งระเบียบกระทรวงมหาดไทย ว่าด้วยการจัดทำแผนพัฒนาขององค์กรปกครองส่วนท้องถิ่น พ.ศ.๒๕๔๘ และที่แก้ไขเพิ่มเติม

๓.๒ การจัดทำแผนพัฒนาขององค์กรปกครองส่วนท้องถิ่น สามารถนำข้อมูลจากแผนพัฒนาท้องถิ่นฉบับปัจจุบัน มาทบทวนและปรับใช้ในการจัดทำหรือทบทวนแผนพัฒนาท้องถิ่น (พ.ศ.๒๕๖๖-๒๕๗๐) โดยพิจารณาให้มีความสอดคล้องกับยุทธศาสตร์การพัฒนาขององค์กรปกครองส่วนท้องถิ่นในเขตจังหวัด ยุทธศาสตร์ยุทธศาสตร์กลุ่มจังหวัด แผนพัฒนาจังหวัด แผนพัฒนากลุ่มจังหวัด แผนพัฒนาภาค แผนพัฒนาเศรษฐกิจและสังคมแห่งชาติ ยุทธศาสตร์ชาติ ๒๐ ปี และเป้าหมายการพัฒนาที่ยั่งยืน (Sustainable Development Goals; SDGs) โดยในการจัดทำประชาคมท้องถิ่นให้ดำเนินการตามหลักการบริหารจัดการกิจการบ้านเมืองที่ดี

๓.๓ ให้องค์กรปกครองส่วนท้องถิ่นจัดทำแผนพัฒนาท้องถิ่น ตามโครงการพัฒนาขององค์กรปกครองส่วนท้องถิ่น (พ.ศ.๒๕๖๖-๒๕๗๐)

#### ๔. การนำแผนพัฒนาท้องถิ่น (พ.ศ.๒๕๖๖-๒๕๗๐) ไปสู่การปฏิบัติ

๔.๑ เพื่อให้แผนพัฒนาท้องถิ่นนำไปสู่การปฏิบัติได้อย่างมีประสิทธิภาพ ให้องค์กรปกครองส่วนท้องถิ่นใช้แผนพัฒนาท้องถิ่น เป็นกรอบในการจัดทำงบประมาณรายจ่ายประจำปี งบประมาณรายจ่ายเพิ่มเติม และงบประมาณจากเงินสะสม ในส่วนที่เกี่ยวข้อง ทั้งนี้เมื่อสภาท้องถิ่นได้ให้ความเห็นชอบในวิธีการงบประมาณ และเป็นไปตามแผนพัฒนาท้องถิ่นแล้ว หากปรากฏในภายหลังว่าเกณฑ์ราคากลางหรือบัญชีราคามาตรฐาน ครุภัณฑ์ คุณลักษณะ มาตรฐาน ราคาปรับเปลี่ยนไป ให้องค์กรปกครองส่วนท้องถิ่นดำเนินการตามระเบียบกระทรวงมหาดไทยว่าด้วยวิธีการงบประมาณขององค์กรปกครองส่วนท้องถิ่น พ.ศ.๒๕๖๓ ระเบียบกระทรวงมหาดไทยว่าด้วยการรับเงิน การเบิกจ่ายเงิน การฝากเงิน การเก็บรักษาเงินและการตรวจเงินขององค์กรปกครองส่วนท้องถิ่น พ.ศ.๒๕๔๗ และแก้ไขเพิ่มเติม (ฉบับที่ ๒) พ.ศ.๒๕๔๘ (ฉบับที่ ๓) พ.ศ.๒๕๔๘ และ (ฉบับที่ ๔) พ.ศ.๒๕๖๑ โดยไม่ต้องแก้ไขหรือเปลี่ยนแปลงแผนพัฒนาท้องถิ่น

๔.๒ เมื่อองค์กรปกครองส่วนท้องถิ่นประกาศใช้แผนพัฒนาขององค์กรปกครองส่วนท้องถิ่น (พ.ศ.๒๕๖๖-๒๕๗๐) แล้ว หากองค์กรปกครองส่วนท้องถิ่นมีความประสงค์ที่จะดำเนินการทบทวนแผนพัฒนาขององค์กรปกครองส่วนท้องถิ่น (พ.ศ.๒๕๖๖-๒๕๗๐) ให้เป็นปัจจุบันก็สามารถดำเนินการได้ตามระเบียบกระทรวงมหาดไทยว่าด้วยการจัดทำแผนพัฒนาองค์กรปกครองส่วนท้องถิ่น

#### ๕. การกำกับดูแล

๕.๑ ให้ผู้ว่าราชการจังหวัดและนายอำเภอกำกับดูแลให้องค์กรปกครองส่วนท้องถิ่น ดำเนินการทบทวนแผนพัฒนาท้องถิ่นและการนำแผนพัฒนาท้องถิ่นเป็นกรอบในการจัดทำงบประมาณรายจ่ายประจำปี งบประมาณรายจ่ายเพิ่มเติม งบประมาณจากเงินสะสม การตั้งงบประมาณอุดหนุนให้แก่หน่วยงานอื่น โดยถือเป็นสาระสำคัญที่ต้องพิจารณารายละเอียดของโครงการพัฒนาในข้อบัญญัติ/เทศบัญญัติและงบประมาณรายจ่ายดังกล่าวต้องสอดคล้องกับโครงการพัฒนาแผนพัฒนาท้องถิ่นก่อนให้ความเห็นชอบ

๕.๒ การจัดทำแผนพัฒนาท้องถิ่นขององค์กรปกครองส่วนท้องถิ่นในพื้นที่จังหวัดชายแดนภาคใต้ ประกอบด้วย ปัตตานี ยะลา นราธิวาส และ ๔ อำเภอของจังหวัดสงขลา (อำเภอจะนะ อำเภอเทพา อำเภอนาทวี และอำเภอสะบ้าย้อย) ให้ผู้ว่าราชการจังหวัดพิจารณากำกับดูแลให้องค์กรปกครองส่วนท้องถิ่นจัดทำแผนพัฒนาให้เหมาะสมกับสถานการณ์ที่เกิดขึ้นในพื้นที่ แต่ทั้งนี้ต้องคำนึงถึงระเบียบกระทรวงมหาดไทยว่าด้วยการจัดทำแผนพัฒนาขององค์กรปกครองส่วนท้องถิ่น พ.ศ.๒๕๔๘ และแก้ไขเพิ่มเติม เป็นสำคัญ ทั้งนี้ ให้องค์กรปกครองส่วนท้องถิ่นดำเนินการทบทวนแผนพัฒนาท้องถิ่น (พ.ศ.๒๕๖๖-๒๕๗๐) ให้แล้วเสร็จ **ภายในเดือน ตุลาคม ๒๕๖๔**

ผู้บริหารองค์การบริหารส่วนตำบลป่าซาง มีจุดมุ่งหมายที่จะพัฒนาองค์การบริหารส่วนตำบลป่าซางให้มีความเจริญก้าวหน้าในด้านต่าง ๆ ตามอำนาจหน้าที่ขององค์การบริหารส่วนตำบลป่าซาง ตามระเบียบ กฎหมาย กำหนดไว้เพื่อบำบัดทุกข์บำรุงสุขแก่ประชาชนในเขตองค์การบริหารส่วนตำบลป่าซาง จึงได้มีการวางแผนพัฒนาท้องถิ่น (พ.ศ.๒๕๖๖-๒๕๗๐) ซึ่งเป็นความต้องการของประชาชน โดยได้ยึดถือปรัชญาและแนวคิดเศรษฐกิจพอเพียงเป็นแนวทางในการดำเนินการเพื่อแก้ไขปัญหาในพื้นที่ โดยเฉพาะการแก้ไขปัญหาความยากจนของ

ประชาชนในเขตตำบล โดยให้ความสำคัญกับการพัฒนาสังคม พัฒนาคุณภาพชีวิต ของประชาชน โดยมีเป้าหมายที่สำคัญ คือ การสร้างความเข้มแข็งของชุมชน

แผนพัฒนาท้องถิ่น (พ.ศ.๒๕๖๖-๒๕๗๐) ประกอบด้วย ๔ ส่วนสำคัญ ดังนี้ ส่วนที่ ๑ สภาพทั่วไปและข้อมูลพื้นฐาน ส่วนที่ ๒ ยุทธศาสตร์องค์กรปกครองส่วนท้องถิ่น ส่วนที่ ๓ การนำแผนพัฒนาท้องถิ่นไปสู่การปฏิบัติ และ ส่วนที่ ๔ การติดตามและประเมินผล

ผู้บริหารองค์การบริหารส่วนตำบลป่าซาง มีความมุ่งมั่นตั้งใจจริงที่จะปฏิบัติงานพัฒนาท้องถิ่นตำบลป่าซาง ให้สำเร็จตามที่ได้แถลงไว้ต่อประชาชนในเขตตำบลป่าซาง ให้อยู่ดีมีสุข โดยใช้ทรัพยากรที่มีอย่างจำกัดให้เกิดประโยชน์และ ความคุ้มค่าสูงสุด เพื่อแก้ไขปัญหาของท้องถิ่น รายละเอียดปรากฏในเอกสารแผนพัฒนาท้องถิ่น ฉบับนี้

องค์การบริหารส่วนตำบลป่าซาง

สิงหาคม ๒๕๖๖

## สารบัญ

	หน้า
<b>บทนำ</b>	
<b>ส่วนที่ ๑ สภาพทั่วไปและข้อมูลพื้นฐาน</b>	<b>๑-๑๓</b>
๑.๑ ด้านกายภาพ	
๑.๒ ด้านการเมือง/การปกครอง	
๑.๓ ประชากร	
๑.๔ สภาพทางสังคม	
๑.๕ ระบบบริการพื้นฐาน	
๑.๖ ระบบเศรษฐกิจ	
๑.๗ ศาสนา ประเพณี วัฒนธรรม	
๑.๘ ทรัพยากรธรรมชาติ	
๑.๙ อื่น ๆ (ถ้ามี)	
<b>ส่วนที่ ๒ ยุทธศาสตร์องค์การปกครองส่วนท้องถิ่น</b>	<b>๑๓-๕๓</b>
๒.๑ ความสัมพันธ์ระหว่างแผนพัฒนาระดับมหภาค	
๒.๒ ยุทธศาสตร์ขององค์การปกครองส่วนท้องถิ่น	
๒.๓ การวิเคราะห์เพื่อพัฒนาท้องถิ่น	
<b>ส่วนที่ ๓ การนำแผนพัฒนาท้องถิ่นไปสู่การปฏิบัติ</b>	<b>๕๔-๗๒</b>
๓.๑ ยุทธศาสตร์การพัฒนาและแผนงาน	
๓.๒ บัญชีโครงการพัฒนาท้องถิ่น	
<b>ส่วนที่ ๔ การติดตามและประเมินผล</b>	<b>๗๓-๗๔</b>
๔.๑ การติดตามและประเมินผลยุทธศาสตร์	
๔.๒ การติดตามและประเมินผลโครงการ	
๔.๓ สรุปผลการพัฒนาท้องถิ่น	
๔.๔ ข้อเสนอแนะในการจัดทำแผนพัฒนาท้องถิ่นในอนาคต	

### ภาคผนวก

เอกสารประกอบการจัดทำแผนพัฒนาท้องถิ่น (พ.ศ.๒๕๖๖-๒๕๗๐) เพิ่มเติม ครั้งที่ ๕/๒๕๖๖

## ส่วนที่ ๑ สภาพทั่วไปและข้อมูลพื้นฐานขององค์การบริหารส่วนตำบลป่าซาง

### ๑. ด้านกายภาพ

#### ๑.๑ ที่ตั้งของหมู่บ้านหรือชุมชนตำบลป่าซาง

องค์การบริหารส่วนตำบลป่าซาง ตั้งอยู่ที่ ๑๓๘ หมู่ที่ ๑๑ บ้านห้วยขี้เหล็กกลาง โดยอยู่ห่างจากอำเภอเวียงเชียงรุ้งไปทางทิศเหนือประมาณ ๑๐ กิโลเมตร มีอาณาเขตติดต่อกับพื้นที่ใกล้เคียง ดังนี้

ทิศเหนือ	ติดต่อกับ	เขตอำเภอดอยหลวง
ทิศใต้	ติดต่อกับ	เขตตำบลทุ่งก่อ
ทิศตะวันออก	ติดต่อกับ	เขตอำเภอพญาเม็งราย
ทิศตะวันตก	ติดต่อกับ	เขตตำบลทุ่งก่อ , ดงมหาวัน

#### เนื้อที่

มีเนื้อที่ประมาณ ๘๗.๐๖ ตารางกิโลเมตร หรือประมาณ ๕๔,๔๑๒.๕๐ ไร่ ครอบคลุม ๑๖ หมู่บ้านพื้นที่องค์การบริหารส่วนตำบลมีเนื้อที่ ๖ ไร่ ๗๒ ตารางวา

#### ๑.๒ ลักษณะภูมิประเทศ

เป็นพื้นที่ราบระหว่างภูเขา สูงกว่าระดับน้ำทะเล ๔๒๐ เมตร พื้นที่ส่วนใหญ่เป็นพื้นที่การเกษตร เช่น ทำนา ทำไร่ เป็นต้น และมีป่าไม้ที่อุดมสมบูรณ์ ตำบลป่าซางมีทรัพยากรธรรมชาติที่สมบูรณ์เนื่องจากมีพื้นที่ป่าชุมชน มีแม่น้ำแม่เผือเป็นแม่น้ำสายหลักและมีลำห้วยในบางพื้นที่

#### ๑.๓ ลักษณะภูมิอากาศ

- ฤดูหนาว
- ฤดูร้อน
- ฤดูฝน

#### ๑.๔ ลักษณะของดิน

- เหนียวปนทราย

### ๒. ด้านการเมือง/การปกครอง

#### ๒.๑ เขตการปกครอง

องค์การบริหารส่วนตำบลป่าซาง มีเขตการปกครองทั้งหมด ๑๖ หมู่บ้าน ดังนี้

หมู่ที่ ๑ บ้านห้วยขี้เหล็ก

หมู่ที่ ๒ บ้านห้วยขี้เหล็กใต้

หมู่ที่ ๓ บ้านป่าซาง

หมู่ที่ ๔ บ้านป่าซางเหนือ

หมู่ที่ ๕ บ้านห้วยหมากเอี้ยก

หมู่ที่ ๖ บ้านป่าสา

หมู่ที่ ๗ บ้านห้วยห้าง

หมู่ที่ ๘ บ้านห้วยหมากเอี้ยกเหนือ

หมู่ที่ ๙ บ้านนาเจริญ

หมู่ที่ ๑๐ บ้านประชาร่วมใจ

หมู่ที่ ๑๑ บ้านห้วยขี้เหล็กกลาง

หมู่ที่ ๑๒ บ้านป่าซางบุญนาค

หมู่ที่ ๑๓ บ้านเนินไพรพัฒนา



หมู่ที่ ๑๔ บ้านห้วยหมากเอี้ยก

หมู่ที่ ๑๕ บ้านตาดควัน

หมู่ที่ ๑๖ บ้านป่าซางดอยแก้ว

## ๒.๒ การเลือกตั้ง

ตำบลป่าซาง มีการแบ่งเขตเลือกตั้งเป็น ๑ เขต ดังนี้

เขตเลือกตั้งที่ ๑ แบ่งเป็น ๑๗ หน่วยเลือกตั้ง ได้แก่

หมู่ที่ ๑ บ้านห้วยขี้เหล็ก หมู่ที่ ๒ บ้านห้วยขี้เหล็กใต้ หมู่ที่ ๓ บ้านป่าซาง

หมู่ที่ ๔ บ้านป่าซางเหนือ หมู่ที่ ๕ บ้านห้วยหมากเอี้ยก หมู่ที่ ๖ บ้านป่าสา

หมู่ที่ ๗ บ้านห้วยห้าง หมู่ที่ ๘ บ้านห้วยหมากเอี้ยกเหนือ หมู่ที่ ๙ บ้านนาเจริญ

หมู่ที่ ๑๐ บ้านประชาร่วมใจ หมู่ที่ ๑๑ บ้านห้วยขี้เหล็กกลาง หมู่ที่ ๑๒ บ้านป่าซางบุญนา

หมู่ที่ ๑๓ บ้านเนินไทรพัฒนา หมู่ที่ ๑๔ บ้านห้วยหมากเอี้ยก หมู่ที่ ๑๕ บ้านตาดควัน

หมู่ที่ ๑๖ บ้านป่าซางดอยแก้ว

**สมาชิกสภาองค์การบริหารส่วนตำบลป่าซางผู้ดูแลผู้รับผิดชอบพื้นที่หมู่บ้านเขตที่ ๑**

หมู่ที่ ๑ นายภษิต ศรีพรหม

หมู่ที่ ๒ นายกะเส็ม สุขเกษม

หมู่ที่ ๓ นายบรรทม กำพรหม

หมู่ที่ ๔ นายศรีสุตา นันตะเสน

หมู่ที่ ๕ นายบุญทวี วงศ์พระเลื่อน

หมู่ที่ ๖ นายสุพัตร ดวงสุวรรณ

หมู่ที่ ๗ นางสาวภาวินี พรหมเทพ

หมู่ที่ ๘ นายดวงจันทร์ ดวงใจ

หมู่ที่ ๙ นายธนพงษ์ กาใจยา

หมู่ที่ ๑๐ นายพรชัย ธิยะคำ

หมู่ที่ ๑๑ นายกิตติศักดิ์ กองแก้ว

หมู่ที่ ๑๒ นายฝน ศรีพรหม

หมู่ที่ ๑๓ นางสาวสุชัญญา ปัญโญภาศ

หมู่ที่ ๑๔ นายตา วงศ์ใจ

หมู่ที่ ๑๕ นายสันต์ชัย พงษ์สิริโรจน์

หมู่ที่ ๑๖ นายสมหวัง ใจน่าน

## ๓. ประชากร

**๓.๑ ข้อมูลเกี่ยวกับจำนวนประชากร (ข้อมูลเปรียบเทียบย้อนหลัง ๓-๕ ปี และการคาดการณ์ในอนาคต)**

### จำนวนหมู่บ้านและประชากร

องค์การบริหารส่วนตำบลป่าซาง มีจำนวนหมู่บ้านทั้งสิ้น ๑๖ หมู่บ้าน ๓,๕๑๑ ครัวเรือน และมีความหนาแน่นของจำนวนประชากรต่อพื้นที่ คิดเป็น ๑๑๔ คน ต่อตารางกิโลเมตร

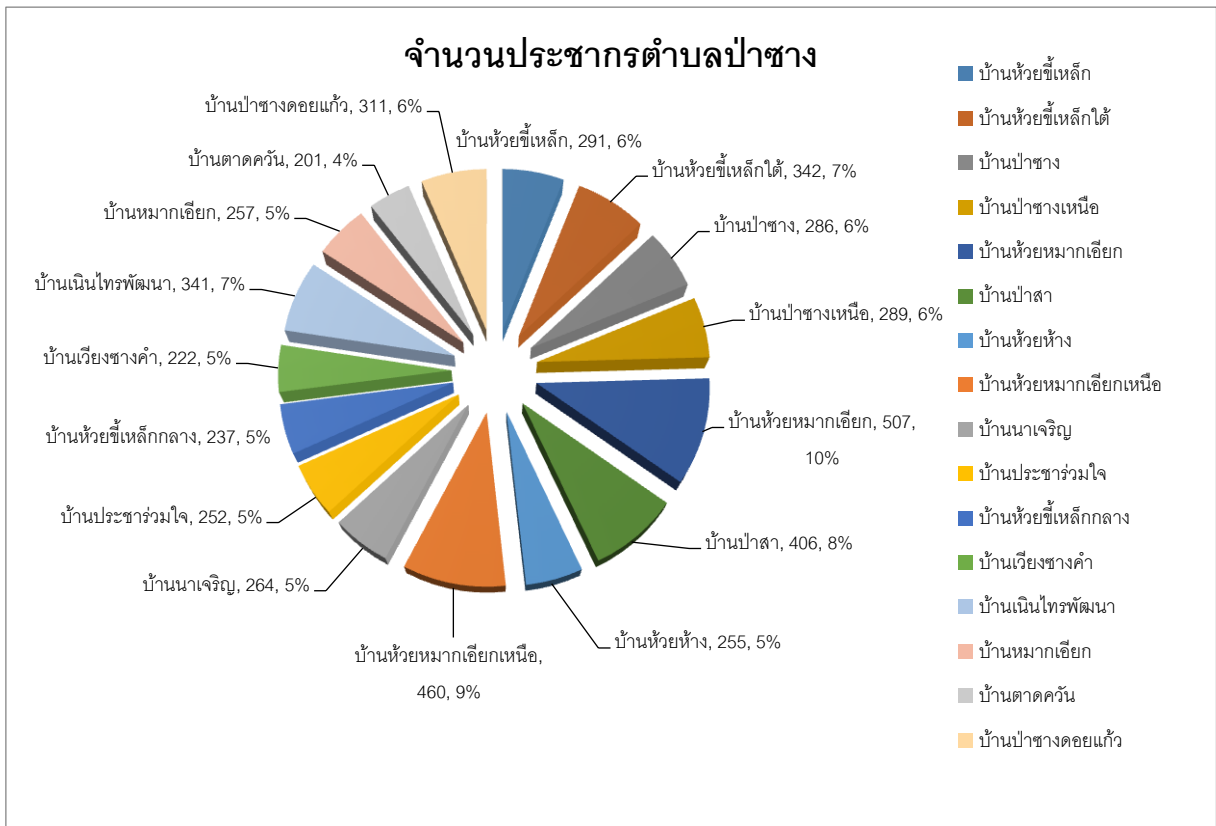

## ตารางแสดงจำนวนประชากรและครัวเรือนตำบลป่าซาง

	ชื่อหมู่บ้าน	จำนวนประชากรตำบลป่าซาง			จำนวนครัวเรือน
		ชาย	หญิง	รวม	
๑	บ้านห้วยขี้เหล็ก	๓๑๘	๒๘๙	๖๐๗	๒๑๗
๒	บ้านห้วยขี้เหล็กใต้	๒๘๓	๓๓๑	๖๑๔	๒๑๓
๓	บ้านป่าซาง	๒๖๐	๒๗๘	๕๓๘	๒๑๘
๔	บ้านป่าซางเหนือ	๒๖๖	๒๗๗	๕๔๓	๒๕๘
๕	บ้านห้วยหมากเอี้ยก	๕๐๒	๕๐๒	๑๐๐๔	๔๓๖
๖	บ้านป่าสา	๔๐๐	๔๑๕	๘๑๕	๓๖๖
๗	บ้านห้วยห้าง	๒๔๕	๒๖๓	๕๐๘	๒๒๔
๘	บ้านห้วยหมากเอี้ยกเหนือ	๔๔๑	๔๔๖	๘๘๗	๓๗๔
๙	บ้านนาเจริญ	๒๖๕	๒๖๐	๕๒๕	๒๒๔
๑๐	บ้านประชาร่วมใจ	๒๔๔	๒๔๙	๔๙๓	๑๗๐
๑๑	บ้านห้วยขี้เหล็กกลาง	๒๒๒	๒๓๔	๔๕๖	๑๘๐
๑๒	บ้านป่าซางบุญนา	๒๓๗	๒๒๓	๔๖๐	๑๖๙
๑๓	บ้านเนินไทรพัฒนา	๓๕๗	๓๔๔	๗๐๑	๒๓๐
๑๔	บ้านหมากเอี้ยก	๒๔๙	๒๖๗	๕๑๖	๑๖๒
๑๕	บ้านตาดควัน	๑๙๙	๑๙๗	๓๙๖	๑๑๙
๑๖	บ้านป่าซางดอยแก้ว	๓๓๑	๓๒๐	๖๕๑	๒๙๑
	รวม	๔,๘๑๙	๔,๘๙๕	๙,๗๑๔	๓,๘๕๑

สำนักบริหารการทะเบียน กรมการปกครอง : เดือน มิถุนายน ๒๕๖๖

หมู่	ชื่อหมู่บ้าน	ปี พ.ศ.๒๕๖๕				ปี พ.ศ.๒๕๖๖			
		ชาย	หญิง	รวม	ครัวเรือน	ชาย	หญิง	รวม	ครัวเรือน
๑	บ้านห้วยขี้เหล็ก	๓๓๑	๒๘๖	๖๑๗	๒๑๓	๓๑๘	๒๘๙	๖๐๗	๒๑๗
๒	บ้านห้วยขี้เหล็กใต้	๒๙๑	๓๓๖	๖๒๗	๒๐๙	๒๘๓	๓๓๑	๖๑๔	๒๑๓
๓	บ้านป่าซาง	๒๗๘	๒๘๔	๕๖๒	๒๐๗	๒๖๐	๒๗๘	๕๓๘	๒๑๘
๔	บ้านป่าซางเหนือ	๒๗๘	๒๘๙	๕๖๗	๒๕๒	๒๖๖	๒๗๗	๕๔๓	๒๕๘
๕	บ้านห้วยหมากเอี้ยก	๕๑๙	๕๐๙	๑,๐๒๘	๔๒๙	๕๐๒	๕๐๒	๑,๐๐๔	๔๓๖
๖	บ้านป่าสา	๓๙๙	๔๒๖	๘๒๕	๓๔๖	๔๐๐	๔๑๕	๘๑๕	๓๖๖
๗	บ้านห้วยห้าง	๒๓๖	๒๕๔	๔๘๐	๒๐๗	๒๔๕	๒๖๓	๕๐๘	๒๒๔
๘	บ้านห้วยหมากเอี้ยกเหนือ	๔๔๙	๔๕๕	๙๐๔	๓๖๑	๔๔๑	๔๔๖	๘๘๗	๓๗๔
๙	บ้านนาเจริญ	๒๘๔	๒๕๘	๕๔๒	๒๑๕	๒๖๕	๒๖๐	๕๒๕	๒๒๔
๑๐	บ้านประชาร่วมใจ	๒๔๒	๒๔๙	๔๙๑	๑๖๕	๒๔๔	๒๔๙	๔๙๓	๑๗๐
๑๑	บ้านห้วยขี้เหล็กกลาง	๒๓๐	๒๓๕	๔๖๕	๑๗๑	๒๒๒	๒๓๔	๔๕๖	๑๘๐
๑๒	บ้านเวียงซางคำ	๒๔๘	๒๒๘	๔๗๖	๑๖๓	๒๓๗	๒๒๓	๔๖๐	๑๖๙
๑๓	บ้านเนินไทรพัฒนา	๓๓๙	๓๓๕	๖๗๔	๒๒๒	๓๕๗	๓๔๔	๗๐๑	๒๓๐
๑๔	บ้านหมากเอี้ยก	๒๕๒	๒๖๒	๕๑๔	๑๕๕	๒๔๙	๒๖๗	๕๑๖	๑๖๒
๑๕	บ้านตาดควัน	๑๙๙	๑๙๘	๓๙๗	๑๑๓	๑๙๙	๑๙๗	๓๙๖	๑๑๙
๑๖	บ้านป่าซางดอยแก้ว	๓๒๗	๓๑๘	๖๔๕	๒๒๙	๓๓๑	๓๒๐	๖๕๑	๒๙๑
รวม ( ๑๖ หมู่บ้าน )		๔,๙๐๒	๔,๙๒๒	๙,๘๒๔	๓,๖๕๗	๔,๘๓๘	๔,๘๙๕	๙,๗๓๓	๓,๘๕๑

ตารางเปลี่ยนแปลงของประชากรเพศชายในช่วงปี พ.ศ. ๒๕๖๑-๒๕๖๒

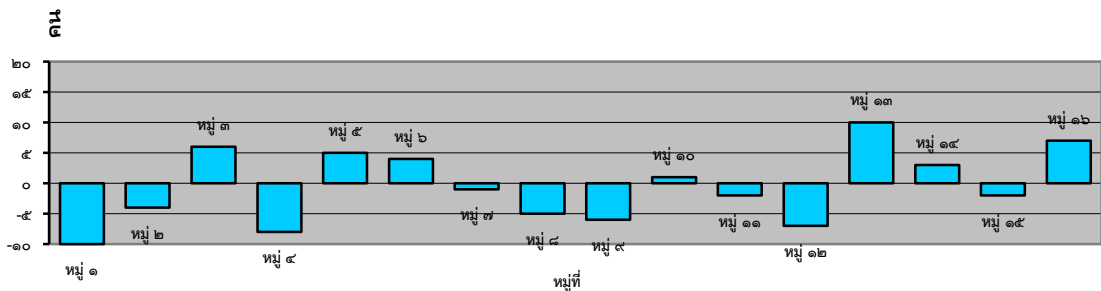

สรุปสถิติประชากรและครัวเรือนตำบลป่าซาง ปี พ.ศ.๒๕๖๕ เปรียบเทียบกับปี พ.ศ.๒๕๖๖

↳ ประชากรทั้งหมดลดลง

๑๑๐ คน

↳ ครัวเรือนเพิ่มขึ้น

๑๕๘ ครัวเรือน

กลุ่มอายุ(ปี)	ชาย	หญิง	รวม	% ชาย	% หญิง
๐๐-๐๔	๑๗๐	๑๖๓	๓๓๓	๕๑.๐๕	๔๘.๙๕
๐๕-๐๙	๒๒๗	๒๐๔	๔๓๑	๕๒.๖๖	๔๗.๓๓
๑๐-๑๔	๒๐๐	๒๖๙	๔๖๙	๔๒.๖๔	๕๗.๓๕
๑๕-๑๙	๒๖๔	๒๕๗	๕๒๑	๕๐.๖๗	๔๙.๓๒
๒๐-๒๔	๒๕๒	๒๗๓	๕๒๕	๔๘.๐๐	๕๑.๘๐
๒๕-๒๙	๓๑๖	๓๑๑	๖๒๗	๕๐.๓๙	๔๙.๖๐
๓๐-๓๔	๓๐๑	๒๗๙	๕๘๐	๕๑.๘๙	๔๘.๑๐
๓๕-๓๙	๓๓๕	๓๔๑	๖๗๖	๔๙.๕๕	๕๐.๔๕
๔๐-๔๔	๔๔๐	๓๙๒	๘๓๒	๕๒.๘๘	๔๗.๑๑
๔๕-๔๙	๓๓๖	๔๐๕	๗๔๑	๔๕.๓๔	๕๔.๖๕
๕๐-๕๔	๔๔๐	๔๔๓	๘๘๓	๔๙.๘๓	๕๐.๑๖
๕๕-๕๙	๔๒๗	๔๗๙	๙๐๖	๔๗.๑๓	๕๒.๘๖
๖๐-๖๔	๓๖๗	๓๘๙	๗๕๖	๔๘.๕๔	๕๑.๔๕
๖๕-๖๙	๒๙๑	๒๘๙	๕๘๐	๕๐.๑๗	๔๙.๘๒
๗๐-๗๔	๑๕๑	๑๖๒	๓๑๓	๔๘.๒๔	๕๑.๗๕
๗๕-๗๙	๑๐๓	๑๐๙	๒๑๒	๔๘.๕๘	๕๑.๔๑
๘๐-๘๔	๗๓	๗๐	๑๔๓	๕๑.๐๔	๔๘.๙๕
๘๕-๘๙	๔๑	๔๕	๘๖	๔๗.๖๗	๕๒.๓๒
๙๐-๙๔	๑๔	๒๓	๓๗	๓๗.๘๓	๖๒.๑๖
๙๕-๙๙	-	๖	๖	-	๑๐๐.๐๐
๑๐๐+	-	๑	๑	-	๑๐๐.๐๐
รวม	๔,๗๔๘	๔,๙๑๐	๙,๖๖๘		

๓.๒ ช่วงอายุและจำนวนประชากร

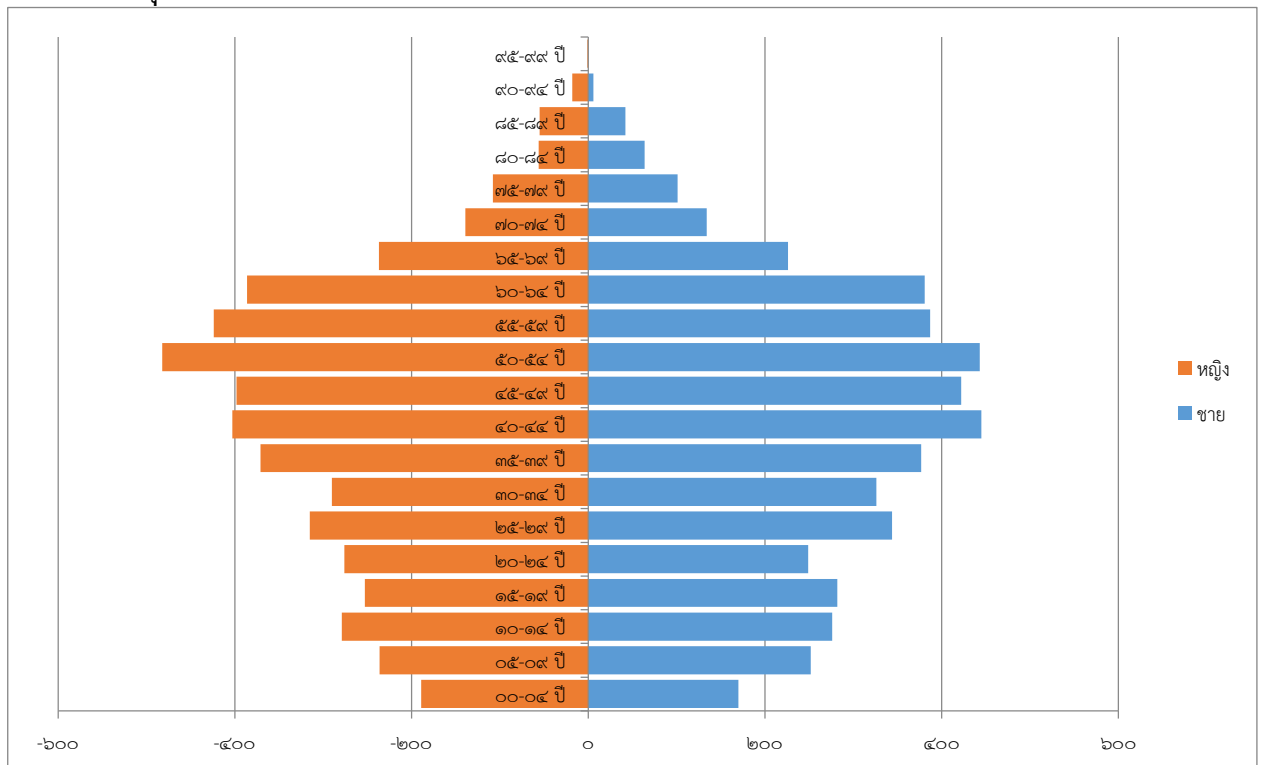

### จากการวิเคราะห์ปีระมิตประชากรตำบลป่าซาง พบว่า

๑. ประชากรส่วนใหญ่อยู่ในช่วงวัยสูงอายุ (ช่วงอายุ ๕๐ - ๕๔) ซึ่งการกำหนดยุทธศาสตร์หรือแนวทางการพัฒนาควรจัดทำในเรื่องสวัสดิการและสุขภาพของผู้สูงอายุเพิ่มมากขึ้น

๒. ประชากรในช่วงวัยแรงงาน (ช่วงอายุ ๔๐ - ๔๔ปี) มีจำนวนเป็นลำดับที่สอง ซึ่งการกำหนดยุทธศาสตร์หรือแนวทางการพัฒนาควรจะมุ่งเน้นในเรื่องการสร้างงานสร้างอาชีพให้แก่วัยแรงงานอันจะส่งผลดีทางด้านเศรษฐกิจและการท่องเที่ยว การส่งเสริมความรู้ภาคประชาชนเพื่อให้เกิดการพัฒนาอย่างยั่งยืนตลอดจนการบูรณาการยุทธศาสตร์และหน่วยงานที่เกี่ยวข้องทั้งภาครัฐและเอกชน

๓. ประชากรช่วงวัยผู้สูงอายุ (ช่วงอายุ ๖๐ -๘๐+) ในปัจจุบันมีสัดส่วนที่น้อยกว่าจำนวนประชากรทั้งหมด ซึ่งในการจัดสวัสดิการต่างๆ สามารถดำเนินการได้อย่างทั่วถึงไม่ยากนัก

๔. สำหรับประชากรในช่วงของเด็กก่อนวัยเรียน (ช่วงอายุ ๐ - ๔ ปี) นั้น ศูนย์พัฒนาเด็กเล็กขององค์การบริหารส่วนตำบลป่าซาง สามารถรองรับในการดูแลและพัฒนาให้ความรู้ได้อย่างทั่วถึง ซึ่งในปัจจุบันได้ดำเนินการขยายการศึกษาในระดับอนุบาลเพิ่มขึ้น

๕. การคาดการณ์การพัฒนาในอนาคตพบว่าประชากรในช่วงอายุ ๔๐ปี ขึ้นไป มีจำนวนประชากรอยู่ในเกณฑ์ที่สูง ทำให้มีแนวโน้มในอนาคตองค์การบริหารส่วนตำบลป่าซางจะต้องเตรียมการที่จะดูแลในเรื่องสวัสดิการและสุขภาพของผู้สูงอายุมากขึ้น

กล่าวโดยสรุปการจัดทำยุทธศาสตร์การพัฒนาจะต้องดำเนินการศึกษาเรื่องของขนาดช่วงวัยของประชากรในพื้นที่ เพื่อที่จะได้จัดแนวทางการพัฒนาที่มีความเหมาะสมทั้งในปัจจุบันและอนาคตในการนี้องค์การบริหารส่วนตำบลป่าซางจะได้นำข้อมูลตามข้างต้นไปเป็นแนวทางในจัดทำยุทธศาสตร์และแนวทางการพัฒนาให้สอดคล้องและเหมาะสมกับข้อมูลเพื่อให้การพัฒนาเป็นไปอย่างมีประสิทธิภาพอย่างยั่งยืน

### ๔.สภาพทางสังคม

#### ๔.๑การศึกษา

ศูนย์พัฒนาเด็กเล็กและโรงเรียนอนุบาล	จำนวน ๑ แห่ง
โรงเรียนประถมศึกษา	จำนวน ๕ แห่ง
โรงเรียนมัธยมศึกษา ขยายโอกาส	จำนวน ๒ แห่ง

#### ๔.๒สาธารณสุข

สถานีอนามัยประจำตำบล/หมู่บ้าน	จำนวน ๒ แห่ง
สถานพยาบาลเอกชน	จำนวน ๔ แห่ง
อัตรารามีและการใช้ส้วมราดน้ำ	ร้อยละ ๑๐๐
อาสาสมัครสาธารณสุข	จำนวน ๑๙๑ คน

#### ๔.๓ อาชญากรรม

สถานีตำรวจ	จำนวน ๑ แห่ง
จุดตรวจ	จำนวน ๑ แห่ง

#### ๔.๔ ยาเสพติด

มีเครือข่ายเฝ้าระวังยาเสพติด
------------------------------

### ๔.๕ การสังคมสงเคราะห์

สงเคราะห์เบี้ยผู้สูงอายุ
สงเคราะห์เบี้ยผู้พิการ
สงเคราะห์ผู้ติดเชื้อ
สงเคราะห์บุตรแรกเกิด

### ๕.ระบบบริการพื้นฐาน

#### ๕.๑ การคมนาคมขนส่ง (ทางบก,ทางน้ำ,ทางราง ฯลฯ)

ถนนลูกรัง	๘๒ สาย
ถนนลาดยาง	๑๕ สาย
ถนนคอนกรีต	๔๐ สาย
สะพาน	๒๖ แห่ง

#### ๕.๒ การไฟฟ้า

-การขยายเขตไฟฟ้า ปัจจุบันมีไฟฟ้าใช้ทุกครัวเรือน คิดเป็น ๑๐๐ เปอร์เซ็นต์ ปัญหาคือไฟฟ้าส่องสว่างทางหรือที่สาธารณะยังไม่สามารถดำเนินการครอบคลุมพื้นที่ได้ทั้งหมด เนื่องจากพื้นที่ที่มีความต้องการให้ติดตั้งไฟฟ้าส่องสว่างนั้นยังไม่เป็นที่สาธารณะ องค์การบริหารส่วนตำบลจึงไม่สามารถดำเนินการได้เช่นเดียวกับถนน การแก้ปัญหาคือ ประสานความร่วมมือกันหลายๆ ฝ่าย เพื่อที่จะทำความเข้าใจกับประชาชนในพื้นที่ และวิธีการที่จะดำเนินการแก้ไขอย่างไร ทั้งนี้ องค์การบริหารส่วนตำบลก็ได้ตั้งงบประมาณในส่วนนี้ไว้แล้ว และได้แจ้งประชาสัมพันธ์ให้ประชาชนได้รับทราบถึงเหตุผลเพื่อที่จะได้ช่วยกันแก้ไขปัญหาให้กับประชาชน

#### ๕.๓ การประปา

การประปาขององค์การบริหารส่วนตำบลป่าซางไม่มีกิจการประปาแต่ละหมู่บ้านได้บริหารจัดการเอง และทุกหมู่บ้านสามารถให้บริการได้ครอบคลุมทุกหลังคาเรือน คิดเป็น ๑๐๐ เปอร์เซ็นต์ แต่จะมีปัญหาในปีที่ผ่านมาบางหมู่บ้านที่เกิดปัญหาภัยแล้งซึ่งทางองค์การบริหารส่วนตำบลป่าซางได้แก้ไขปัญหาโดยการใช้เครื่องสูบน้ำจากสระหนึ่งไปยังอีกสระที่ใช้ระบบประปาและสามารถแก้ไขปัญหาให้ประชาชนได้ องค์การบริหารส่วนตำบลก็ได้นำโครงการเกี่ยวกับพัฒนาแหล่งน้ำบรรจุในแผนพัฒนาสี่ปีเพื่อที่จะพิจารณาดำเนินการในปีต่อไป เมื่อมีงบประมาณและความจำเป็นก็สามารถดำเนินโครงการได้ต่อเนื่อง เพื่อตอบสนองต่อความต้องการของประชาชนต่อไป แหล่งน้ำดิบที่ใช้ผลิตน้ำประปาได้จาก แหล่งน้ำผิวดิน

ฝาย	๓๕ แห่ง
บ่อน้ำตื้น	๙๒๑ แห่ง
บ่อโยธาฯ	๙ แห่ง
อ่างเก็บน้ำ	๕ แห่ง
ประปาหมู่บ้าน	๑๓ แห่ง

#### ๕.๔ โทรศัพท์

ปัจจุบันในพื้นที่องค์การบริหารส่วนตำบลป่าซาง ไม่มีโทรศัพท์สาธารณะ เนื่องจากประชาชนได้นิยมใช้โทรศัพท์ส่วนบุคคลแทน ซึ่งสามารถติดต่อสื่อสารได้รวดเร็ว และสามารถใช้บริการอินเทอร์เน็ตได้ เช่น โทรศัพท์มือถือ สำหรับสถานีราชการ ยังคงใช้ระบบโทรศัพท์พื้นฐานในการติดต่อสื่อสารใช้อยู่

### ไปรษณีย์หรือการสื่อสารหรือการขนส่ง และวัสดุ ครุภัณฑ์

องค์การบริหารส่วนตำบลป่าซาง มีไปรษณีย์ จำนวน ๑ แห่ง และมีบริการไปรษณีย์จากไปรษณีย์ประจำอำเภอซึ่งมี จำนวน ๑ แห่ง ให้บริการ เวลา ๐๘.๐๐ – ๑๖.๐๐ น. ในวันจันทร์ – เสาร์ (วันเสาร์ครึ่งวัน) หยุดวันอาทิตย์ และมีท่ารถขนส่งนครชัย จำนวน ๑ แห่ง อยู่ที่ตลาดบ้านเหลื่อม ให้บริการทุกๆ ชั่วโมง และทุกวัน

- มีหอกระจายข่าวประจำหมู่บ้านมีครบทั้ง ๑๖ หมู่บ้าน
- มีบริการให้ใช้อินเตอร์เน็ตฟรี ที่สำนักงานองค์การบริหารส่วนตำบลป่าซาง
- องค์การบริหารส่วนตำบลป่าซาง มีวัสดุ ครุภัณฑ์ในการปฏิบัติหน้าที่ แต่ก็มีบางรายการที่ยังขาดแคลนเนื่องจากมีงบประมาณไม่เพียงพอ วัสดุ ครุภัณฑ์ต่างๆ นั้นมีไว้สำหรับการปฏิบัติหน้าที่ของเจ้าหน้าที่องค์การบริหารส่วนตำบลวังโพธิ์ในการดำเนินการกิจบริการสาธารณะเพื่อประโยชน์ของประชาชนเท่านั้น แต่หากประชาชนเดือดร้อน หรือหน่วยงานอื่นเดือดร้อน ก็สามารถมายืมใช้ได้

ยังขาดแคลนเนื่องจากมีงบประมาณไม่เพียงพอ วัสดุ ครุภัณฑ์ต่างๆ นั้นมีไว้สำหรับการปฏิบัติหน้าที่ของเจ้าหน้าที่องค์การบริหารส่วนตำบลวังโพธิ์ในการดำเนินการกิจบริการสาธารณะเพื่อประโยชน์ของประชาชนเท่านั้น แต่หากประชาชนเดือดร้อน หรือหน่วยงานอื่นเดือดร้อน ก็สามารถมายืมใช้ได้

### ๖.ระบบเศรษฐกิจ

ประชากรในเขตองค์การบริหารส่วนตำบลป่าซาง ส่วนใหญ่ประกอบอาชีพการเกษตรกรรมทำนา ทำไร่ (ข้าวโพด ,มันสัมปะหลัง , ถั่วเหลือง) ทำสวน (ลิ้นจี่ ,ลำไย) ทำการเลี้ยงสัตว์ ประมง อาชีพรับจ้างทั่วไป ทั้งภาคบริหาร ภาคการเกษตร และอาชีพรับราชการ ค้าขาย ธุรกิจการค้าและผู้ประกอบการ

#### ๖.๑การเกษตร

กลุ่มเกษตรกรทำนาป่าซาง	จำนวน ๑๖ กลุ่ม (หมู่ที่ ๑-๑๖)
กลุ่มลูกค้า ธกส.	จำนวน ๑๖ กลุ่ม (หมู่ที่ ๑-๑๖)
กลุ่มเลี้ยงโค	จำนวน ๑๑ กลุ่ม
กลุ่มเลี้ยงสุกร	จำนวน ๒ กลุ่ม (หมู่ที่ ๔ และ ๕ )
กลุ่มทำไร่นาสวนผสม	จำนวน ๒ กลุ่ม (หมู่ที่ ๑๐ และ๑๑ )
กลุ่มอาสาสมัครปศุสัตว์	จำนวน ๑ กลุ่ม
กลุ่มเกษตรกรอินทรีย์	จำนวน ๑ กลุ่ม

#### ๖.๒ การประมง

-ในเขตองค์การบริหารส่วนตำบลป่าซางไม่มีการประมง เป็นการจับปลาตามธรรมชาติในบึงโคกในครัวเรือนตามฤดูกาลเท่านั้น

#### ๖.๓ การปศุสัตว์

-การปศุสัตว์ในเขตองค์การบริหารส่วนตำบลป่าซาง เป็นการประกอบการในลักษณะเลี้ยงในครัวเรือนเป็นอาชีพหลักและอาชีพเสริม เช่น การเลี้ยงไก่ เป็ด โค สุกร กระบือ เพื่อจำหน่ายและบริโภคเองในครัวเรือน

#### ๖.๔ การบริการ

รีสอร์ท	จำนวน ๒ แห่ง
ร้านอาหาร/ร้านกาแฟ	จำนวน ๒ แห่ง

#### ๖.๕ การท่องเที่ยว

-ในเขตพื้นที่องค์การบริหารส่วนตำบลป่าซางมีแหล่งท่องเที่ยว วนอุทยานน้ำตกตาดสายรุ้ง แต่ได้ส่งเสริมการท่องเที่ยวให้เกิดขึ้นในพื้นที่ เช่น การจัดงานประเพณีต่างๆ และส่งเสริมกิจกรรมของวัด

#### ๖.๖ อุตสาหกรรม

ในเขตองค์การบริหารส่วนตำบลวังโพธิ์ไม่มีอุตสาหกรรม แต่มีการประกอบโรงสีขนาดเล็ก จำนวน ๕ แห่ง และมีโรงฆ่าสัตว์ จำนวน ๑ แห่ง



## ๖.๗ การพาณิชย์

๑.ธนาคาร	-
๒.บริษัท	-
๓.ห้างหุ้นส่วนจำกัด	-
๔.ร้านค้าต่างๆ	๕๓ แห่ง
๕.ซูเปอร์มาเก็ต	-
๖.สถานีบริการน้ำมัน	๑ แห่ง
๗.ศูนย์การค้า/ห้างสรรพสินค้า	-
๘.ตลาดสด	-
๙.โรงฆ่าสัตว์	๑ แห่ง
๑๐.อุโมงค์รถ	๑๓ แห่ง

## กลุ่มอาชีพ

๑.กลุ่มทอผ้าพื้นเมืองและแปรรูปผ้า หมู่ที่ ๑
๒.กลุ่มตัดเย็บผ้าแปรรูป หมู่ที่ ๓
๓.กลุ่มสมุนไพรพื้นบ้าน หมู่ที่ ๓
๔.แปรรูปไม้ไผ่ เช่น สุ่มไก่ พักมิด พาน อื่น ๆ
๕.กลุ่มทำลูกปะคบและยาต้ม หมู่ที่ ๔
๖.กลุ่มจักสาน หมู่ที่ ๙
๗.กลุ่มทำกระเป๋ายาม ,ดอกไม้ประดิษฐ์และพวงหรีด หมู่ที่ ๑๒
๘.กลุ่มทอผ้าไหม หมู่ที่ ๑๓
๙.กลุ่มทอเสื่อกก หมู่ที่ ๑๓
๑๐.กลุ่มประดิษฐ์ดอกไม้จากใยบัว หมู่ที่ ๑๓

## ๖.๘ แรงงาน

จากการสำรวจข้อมูลพื้นฐานพบว่าประชากรที่มีอายุ ๑๕ - ๖๐ ปี อยู่ในกำลังแรงงานร้อยละ ๙๕ เมื่อเทียบกับอัตราส่วนกับจังหวัด ร้อยละ ๗๓.๙๙ ซึ่งสูงกว่ามากแต่ค่าแรงในพื้นที่ต่ำกว่าระดับจังหวัด โดยเฉพาะแรงงานด้านการเกษตร ประชากรอายุระหว่าง ๒๕ - ๕๐ ปี บางส่วนไปรับจ้างทำงานนอกพื้นที่รวมทั้งแรงงานที่ไปทำงานต่างประเทศปัญหาที่พบคือ ประชากรต้องไปทำงานนอกพื้นที่ในเมืองที่มีโรงงานอุตสาหกรรม บริษัท ห้างร้านใหญ่ๆ เพราะในพื้นที่ไม่มีโรงงานอุตสาหกรรมที่มีการจ้างแรงงานเยอะ เพราะพื้นที่ส่วนมากเป็นที่อยู่อาศัยปัญหานี้ยังไม่สามารถแก้ไขได้

ภาคการเกษตร	ร้อยละ	๖๑.๘๕
ภาคค้าขาย	ร้อยละ	๔.๐๓
รับจ้างทั่วไป	ร้อยละ	๓๒.๖๐
อื่นๆ	ร้อยละ	๑.๕๒

๗.ศาสนา ประเพณี วัฒนธรรม

๗.๑ การนับถือศาสนา

- ศาสนาพุทธ
- ศาสนาคริสต์

ข้อมูลวัด (ศาสนาพุทธ)

องค์การบริหารส่วนตำบลป่าซางมีวัดอยู่ในพื้นที่จำนวน ๑๓ วัด ได้แก่

๑. วัดดอยกู่ หมู่ที่ ๑	๙.วัดนาเจริญ หมู่ที่ ๙
๒.วัดศรีดอนชัย หมู่ที่ ๒	๑๐.สำนักสงฆ์สันตินิมิตร หมู่ที่ ๑๐
๓.วัดโพธิ์ทอง หมู่ที่ ๓	๑๑.วัดทุ่งป้อมเป้ง หมู่ที่ ๑๑
๔.วัดเวฬุวันนาราม หมู่ที่ ๔	๑๒.วัดป่าซางขุนนก หมู่ที่ ๑๒
๕.วัดห้วยหมากเอี้ยง หมู่ที่ ๕	๑๓.สำนักสงฆ์กลองชัยสันติธรรม หมู่ที่ ๑๓
๖.วัดศิริมั่งขราราม หมู่ที่ ๖	๑๔.วัดหมากเอี้ยง หมู่ที่ ๑๔
๗.วัดชัยมงคล หมู่ที่ ๗	๑๖.วัดป่าซางดอยแก้ว หมู่ที่ ๑๖
๘.วัดหมากเอี้ยง หมู่ที่ ๘	

ข้อมูลโบสถ์ (ศาสนาคริสต์)

๑.คริสตจักรบ้านตาตควัน หมู่ที่ ๑๕
-----------------------------------

๗.๒ ประเพณีและงานประจำปี

- ประเพณีวันขึ้นปีใหม่ ประมาณเดือน มกราคม
- ประเพณีวันสงกรานต์ ประมาณเดือน เมษายน
- ประเพณีสงฆ์น้ำพระธาตุดอยกู่ ประมาณเดือน พฤษภาคม
- ประเพณีแห่เทียนเข้าพรรษา ประมาณเดือน กรกฎาคม
- ประเพณีลอยกระทง ประมาณเดือน พฤศจิกายน
- ประเพณีวันเข้าพรรษาออกพรรษา ประมาณเดือน กรกฎาคม ตุลาคม

๗.๓ ภูมิปัญญาท้องถิ่น ภาษาถิ่น

ภูมิปัญญาท้องถิ่น ประชาชนในเขตพื้นที่ได้อนุรักษ์ภูมิปัญญาท้องถิ่น ได้แก่ วิธีการทอเสื่อจากต้นกก, สานแห

ภาษาถิ่น ประชาชนส่วนใหญ่พูดภาษาพื้นบ้าน

๗.๔ สินค้าพื้นเมืองและของที่ระลึก

ประชาชนในตำบลวังโพธิ์ได้มีสินค้าพื้นเมืองและของฝากส่วนใหญ่จะเป็น ตุงล้านนา,แจ่วบอง,การทอผ้าไหม ซึ่งประชาชนเริ่มหันมาทำไม้กวาดทางมะพร้าวและไม้กวาดดอกหญ้าของกลุ่มผู้สูงอายุ

๘.ทรัพยากรธรรมชาติ

๘.๑ น้ำ

ตารางแสดงข้อมูลแหล่งน้ำในเขตตำบลป่าซาง

ลำดับที่	ชื่อแหล่งน้ำ	สถานที่ตั้ง	เนื้อที่โดยประมาณ (ไร่)
๑	อ่างเก็บน้ำห้วยขี้เหล็ก	หมู่ ๑ ห้วยขี้เหล็ก	๒๐๐
๒	สระน้ำโรงเรียนอนุบาลป่าซาง	หมู่ ๑ ห้วยขี้เหล็ก	๑

๓	ร้องควาย	หมู่ ๒ ห้วยขี้เหล็กใต้	๒
๔	ห้วยขี้เหล็ก	หมู่ ๒ ห้วยขี้เหล็กใต้	๑๐
๕	ร้องแย่ง	หมู่ ๓ ป่าซาง	๑๐
๖	ร้องตุ๋	หมู่ ๓ ป่าซาง	๕
๗	ห้วยแม่เผื่อ	หมู่ ๓ ป่าซาง	๑๐
๘	ลำห้วยหมอบปลา	หมู่ ๔ ป่าซางเหนือ	๑๐
๙	ลำห้วยโป่งเงียม	หมู่ ๔ ป่าซางเหนือ	๑๐
๑๐	ห้วยปูแกง	หมู่ ๕ ห้วยหมากเอือก	๖๒
๑๑	ห้วยแม่เผื่อ	หมู่ ๕ ห้วยหมากเอือก	๖๐
๑๒	ห้วยตาเหลือก	หมู่ ๕ ห้วยหมากเอือก	๑๐
๑๓	ร้องโจ้	หมู่ ๖ ป่าสา	๖
๑๔	ร้องไผ่	หมู่ ๗ ห้วยห้าง	๑๑
๑๕	ห้วยดินดำ	หมู่ ๗ ห้วยห้าง	๖
๑๖	ห้วยห้าง	หมู่ ๗ ห้วยห้าง	๑๑
๑๗	สระน้ำสาธารณระห้วยห้าง	หมู่ ๗ ห้วยห้าง	๑
๑๘	สระน้ำโรงเรียนห้วยห้าง	หมู่ ๗ ห้วยห้าง	๑
๑๙	ห้วยทรายขาว/ห้วยสวนเมี่ยง/ห้วยหมากเอือก	หมู่ ๘ ห้วยหมากเอือกเหนือ	๓๐๐
๒๐	อ่างเก็บน้ำห้วยหมอบปลา	หมู่ ๙ นาเจริญ	๑๕๐
๒๑	ฝายน้ำล้นห้วยหัวทุ่ง	หมู่ ๙ นาเจริญ	๑๖๐
๒๒	ห้วยกว้างปลา	หมู่ ๙ นาเจริญ	๒๕
๒๓	ห้วยกว้างปลา	หมู่ ๑๐ ประชากร่วมใจ	๓
๒๔	ห้วยขี้เหล็ก	หมู่ ๑๑ ห้วยขี้เหล็กกลาง	๑๑
๒๕	ห้วยสวนเหมียง	หมู่ ๑๒ ป่าซางบุณาค	๒๐
๒๖	ร้องเหย่ง	หมู่ ๑๒ ป่าซางบุณาค	๕๒
๒๗	ห้วยแม่เผื่อ	หมู่ ๑๒ ป่าซางบุณาค	๑๐
๒๘	หนองป่ายาง	หมู่ ๑๓ เนินไทรพัฒนา	๒๖
๒๙	ห้วยไม้ซ่อง	หมู่ ๑๓ เนินไทรพัฒนา	๒๐
๓๐	อ่างห้วยแม่เลียบน้อย	หมู่ ๑๓ เนินไทรพัฒนา	๑๒
๓๑	หนองปู่โตน	หมู่ ๑๓ เนินไทรพัฒนา	๑๓
๓๒	ห้วยแม่เผื่อตบบน	หมู่ ๑๓ เนินไทรพัฒนา	๓๒
๓๓	อ่างเก็บน้ำหนองบัว	หมู่ ๑๓ เนินไทรพัฒนา	๗๒
๓๔	อ่างเก็บน้ำหนองมน	หมู่ ๑๓ เนินไทรพัฒนา	๔๕
๓๕	ห้วยแม่เผื่อ	หมู่ ๑๔ บ้านหมากเอือก	๓๗
๓๖	ห้วยน้ำงาม	หมู่ ๑๔ บ้านหมากเอือก	๓๐
๓๗	ห้วยโป่ง	หมู่ ๑๔ บ้านหมากเอือก	๓๐
๓๘	ห้วยตาเหลือ	หมู่ ๑๔ บ้านหมากเอือก	๒๐
๓๙	สระน้ำโรงเรียนบ้านหมากเอือก	หมู่ ๑๔ บ้านหมากเอือก	๑
๔๐	ลำห้วยหมอบปลา	หมู่ ๑๖ ป่าซางดอยแก้ว	๕
๔๑	สระน้ำโรงเรียนป่าซางเหนือ	หมู่ ๑๖ ป่าซางดอยแก้ว	๒ งาน

๙.๒ ป่าไม้ ในเขตพื้นที่องค์การบริหารส่วนตำบลป่าซางมีป่าไม้

๙.๓ ภูเขา ในเขตพื้นที่องค์การบริหารส่วนตำบลป่าซางมีภูเขา

๙.๔ คุณภาพของทรัพยากรธรรมชาติ

ในพื้นที่ขององค์การบริหารส่วนตำบลป่าซางส่วนมากเป็นพื้นที่สำหรับเพาะปลูก เป็นที่นา ไร สวน ที่อยู่อาศัย ร้านค้า สถานประกอบการ ตามลำดับ และมีพื้นที่เพียงเล็กน้อยที่เป็นพื้นที่สาธารณะ ทรัพยากรธรรมชาติในพื้นที่ ก็ได้แก่ ดิน น้ำ ต้นไม้ อากาศที่ไม่มีมลพิษ ปัญหาคือ เนื่องจากว่าพื้นที่บางส่วน เป็นดินเค็ม น้ำใต้ดินน้ำจืด หรือไม่ก็เป็นน้ำกร่อย ไม่สามารถที่จะนำน้ำจากใต้ดินมาใช้ในการอุปโภค - บริโภคได้ ต้องอาศัยน้ำดิบจากแหล่งอื่น และน้ำฝน น้ำในการเกษตรก็ต้องรอฤดูฝน มีแหล่งน้ำใช้ในการเกษตรไม่เพียงพอ ปัญหาคือยังไม่สามารถหาแหล่งน้ำสำหรับการเกษตรได้เพิ่มขึ้น เพราะพื้นที่ส่วนมากเป็นของประชาชน เอกชน โครงการปลูกต้นไม้ในวันสำคัญต่างๆ ในพื้นที่ของสาธารณะรวมทั้งปรับปรุงสภาพภูมิทัศน์ให้ร่มรื่นสวยงาม เป็นที่ พักผ่อนหย่อนใจของประชาชน ฯลฯ

ส่วนที่ ๒ ยุทธศาสตร์การพัฒนาดังต่อไปนี้

๑. ความสัมพันธ์ระหว่างแผนพัฒนาระดับมหภาค

๑.๑ แผนยุทธศาสตร์ชาติ ๒๐ ปี

กรอบยุทธศาสตร์ชาติระยะ ๒๐ ปี (พ.ศ.๒๕๖๑-๒๕๘๐)

เพื่อให้บรรลุวิสัยทัศน์ “ประเทศไทยมีความมั่นคง มั่งคั่ง ยั่งยืน เป็นประเทศพัฒนาแล้ว ด้วยการพัฒนาตามปรัชญา เศรษฐกิจพอเพียง” นำไปสู่การพัฒนาให้คนไทยมีความสุขและตอบสนองต่อการบรรลุ ซึ่งผลประโยชน์แห่งชาติ ในการที่จะพัฒนาคุณภาพชีวิต สร้างรายได้ระดับสูง เป็นประเทศพัฒนาแล้ว และสร้างความสุขของคนไทย สังคมมีความมั่นคง เสมอภาคและเป็นธรรม ประเทศสามารถแข่งขันได้ในระบบ เศรษฐกิจ

กรอบแนวทางที่สำคัญของยุทธศาสตร์ชาติระยะ ๒๐ ปี

๑. ด้านความมั่นคง

(๑) เสริมสร้างความมั่นคงของสถาบันหลักและการปกครองระบอบประชาธิปไตยอันมีพระมหากษัตริย์ทรงเป็นประมุข

(๒) ปฏิรูปกลไกการบริหารประเทศและพัฒนาความมั่นคงทางการเมือง ขจัดคอร์รัปชัน สร้างความเชื่อมั่นในกระบวนการยุติธรรม

(๓) การรักษาความมั่นคงภายในและความสงบเรียบร้อยภายใน ตลอดจนการบริหารจัดการความมั่นคงชายแดนและชายฝั่งทะเล

(๔) การพัฒนาระบบ กลไก มาตรการและความร่วมมือระหว่าง ประเทศทุกระดับ และรักษาคุณภาพความสัมพันธ์กับประเทศ มหาอำนาจ เพื่อป้องกันและแก้ไขปัญหาความมั่นคงรูปแบบใหม่

(๕) การพัฒนาเสริมสร้างศักยภาพการผนึกกำลังป้องกันประเทศ การรักษาความสงบเรียบร้อยภายในประเทศ สร้างความร่วมมือกับ ประเทศเพื่อนบ้านและมิตรประเทศ

(๖) การพัฒนาระบบการเตรียมพร้อมแห่งชาติและระบบบริหาร จัดการภัยพิบัติ รักษาความมั่นคงของฐานทรัพยากรธรรมชาติ สิ่งแวดล้อม

(๗) การปรับกระบวนการทำงานของกลไกที่เกี่ยวข้องจากแนวตั้งสู่ แนวระนาบมากขึ้น

๒. ด้านการสร้างความสามารถในการแข่งขัน

(๑) การพัฒนาสมรรถนะทางเศรษฐกิจ ส่งเสริมการค้า การลงทุน พัฒนาสู่ชาติการค้า

(๒) การพัฒนาภาคการผลิตและบริการ เสริมสร้างฐานการผลิตเข้มแข็ง ยั่งยืน และส่งเสริมเกษตรกรรายย่อยสู่เกษตรยั่งยืนเป็นมิตรกับ สิ่งแวดล้อม

(๓) การพัฒนาผู้ประกอบการและเศรษฐกิจชุมชน พัฒนาทักษะ ผู้ประกอบการ ยกกระดับผลิตภาพแรงงานและพัฒนา SMEs สู่สากล

(๔) การพัฒนาพื้นที่เศรษฐกิจพิเศษและเมือง พัฒนาเขตเศรษฐกิจพิเศษ ชายแดน และพัฒนาระบบเมืองศูนย์กลางความเจริญ

(๕) การลงทุนพัฒนาโครงสร้างพื้นฐาน ด้านการขนส่ง ความมั่นคงและพลังงาน ระบบเทคโนโลยีสารสนเทศ และการวิจัย และพัฒนา

(๖) การเชื่อมโยงกับภูมิภาคและเศรษฐกิจโลก สร้างความเป็นหุ้นส่วน การพัฒนากับนานาชาติ ส่งเสริมให้ไทยเป็นฐานของการประกอบ ธุรกิจ ฯลฯ

### ๓. ด้านการพัฒนาและเสริมสร้างศักยภาพคน

(๑) พัฒนาศักยภาพคนตลอดช่วงชีวิต

(๒) การยกระดับการศึกษาและการเรียนรู้ให้มีคุณภาพเท่าเทียมและทั่วถึง

(๓) ปลุกฝังระเบียบวินัย คุณธรรม จริยธรรม ค่านิยมที่พึงประสงค์

(๔) การสร้างเสริมให้คนมีสุขภาวะที่ดี

(๕) การสร้างความอยู่ดีมีสุขของครอบครัวไทย

### ๔. ด้านการสร้างโอกาสความเสมอภาค และเท่าเทียมกันทางสังคม

(๑) สร้างความมั่นคงและการลดความเหลื่อมล้ำ ทางเศรษฐกิจและสังคม

(๒) พัฒนาระบบบริการและระบบบริหารจัดการสุขภาพ

(๓) มีสภาพแวดล้อมและนวัตกรรมที่เอื้อต่อการดำรงชีวิตในสังคมสูงวัย

(๔) สร้างความเข้มแข็งของสถาบันทางสังคม ทูทางวัฒนธรรมและ ความเข้มแข็งของชุมชน

(๕) พัฒนาการสื่อสารมวลชนให้เป็นกลไกในการสนับสนุนการพัฒนา

### ๕. ด้านการสร้างการเติบโตบนคุณภาพชีวิตที่เป็นมิตรกับสิ่งแวดล้อม

(๑) จัดระบบอนุรักษ์ ฟื้นฟูและป้องกันการทำลาย ทรัพยากรธรรมชาติ

(๒) วางระบบบริหารจัดการน้ำให้มีประสิทธิภาพทั้ง ๒๕ ลุ่มน้ำ เน้นการปรับระบบการบริหารจัดการ อุทกภัย อย่างบูรณาการ

(๓) การพัฒนาและใช้พลังงานที่เป็นมิตรกับสิ่งแวดล้อม

(๔) การพัฒนาเมืองอุตสาหกรรมเชิงนิเวศและเมืองที่เป็น มิตรกับสิ่งแวดล้อม

(๕) การร่วมลดปัญหาโลกร้อนและปรับตัวให้พร้อมกับการ เปลี่ยนแปลงสภาพภูมิอากาศ

(๖) การใช้เครื่องมือทางเศรษฐศาสตร์และนโยบายการคลัง เพื่อสิ่งแวดล้อม

### ๖. ด้านการปรับสมดุลและพัฒนา ระบบการบริหารจัดการภาครัฐ

(๑) การปรับปรุงโครงสร้าง บทบาท ภารกิจของหน่วยงาน ภาครัฐ ให้มีขนาดที่เหมาะสม

(๒) การวางระบบบริหารราชการแบบบูรณาการ

(๓) การพัฒนาระบบบริหารจัดการกำลังคนและพัฒนา บุคลากรภาครัฐ

(๔) การต่อต้านการทุจริตและประพฤติมิชอบ

(๕) การปรับปรุงกฎหมายและระเบียบต่าง ๆ

(๖) ให้ทันสมัย เป็นธรรมและเป็นสากล

(๗) พัฒนาระบบการให้บริการประชาชนของหน่วยงานภาครัฐ

(๘) ปรับปรุงการบริหารจัดการรายได้และรายจ่ายของภาครัฐ

### ๑.๒ แผนพัฒนาเศรษฐกิจและสังคมแห่งชาติ ฉบับที่ ๑๒

ยุทธศาสตร์การพัฒนาประเทศ

ยุทธศาสตร์ที่ ๑ : การเสริมสร้างและพัฒนาศักยภาพทุนมนุษย์

ยุทธศาสตร์ที่ ๒ : การสร้างความเป็นธรรมและลดความเหลื่อมล้ำในสังคม

ยุทธศาสตร์ที่ ๓ : การสร้างความเข้มแข็งทางเศรษฐกิจและแข่งขันได้อย่างยั่งยืน

ยุทธศาสตร์ที่ ๔ : การเติบโตที่เป็นมิตรกับสิ่งแวดล้อมเพื่อการพัฒนาอย่างยั่งยืน

ยุทธศาสตร์ที่ ๕ : การเสริมสร้างความมั่นคงแห่งชาติเพื่อการพัฒนาประเทศสู่ความมั่งคั่งและยั่งยืน

ยุทธศาสตร์ที่ ๖ : การบริหารจัดการในภาครัฐ การป้องกันการทุจริตประพฤติมิชอบ และธรรมาภิบาล  
ในสังคมไทย

ยุทธศาสตร์ที่ ๗ : การพัฒนาโครงสร้างพื้นฐานและระบบโลจิสติกส์

ยุทธศาสตร์ที่ ๘ : การพัฒนาวิทยาศาสตร์ เทคโนโลยี วิจัย และนวัตกรรม

ยุทธศาสตร์ที่ ๙ : การพัฒนาภาค เมือง และพื้นที่เศรษฐกิจ

ยุทธศาสตร์ที่ ๑๐ : ความร่วมมือระหว่างประเทศเพื่อการพัฒนา

### **๑.๓.๑ แผนพัฒนากลุ่มจังหวัดภาคเหนือตอนบน ๒ (จังหวัดเชียงราย พะเยา แพร่ น่าน)**

**วิสัยทัศน์ :** “ประตูการค้าสากล โดดเด่นวัฒนธรรมล้านนา สินค้าเกษตรปลอดภัย ประชาชนร่วมใจ  
อนุรักษ์ทรัพยากรธรรมชาติ”

**ยุทธศาสตร์ที่ ๑ พัฒนาสภาพแวดล้อมในการพัฒนาการค้า การลงทุน และโลจิสติกส์เชื่อมอนุ  
ภูมิภาคลุ่มน้ำโขงและเตรียมพร้อมรับความร่วมมือประชาคมอาเซียน**

**กลยุทธ์**

๑. การพัฒนา Logistics รองรับการค้าเชื่อมโยง NSEC ตาม กรอบความร่วมมือ GMS และ AEC

๑.๑ จัดตั้งศูนย์บริหารจัดการ Logistics และ Supply Chain

๑.๒ ผลักดันด้านโครงสร้างพื้นฐานในการขนส่งทางบก ทางน้ำ ทางอากาศ

๑.๓ พัฒนาระบบฐานข้อมูลการค้าและการเชื่อมโยงข้อมูล

๑.๔ จัดการความร่วมมือระหว่างหน่วยงาน/องค์กรพัฒนา เอกชน กับต่างประเทศ

**๒. ส่งเสริมการค้า การลงทุน**

๒.๑ พัฒนาและส่งเสริมผู้ประกอบการให้มีประสิทธิภาพ สามารถแข่งขันได้ในระดับภูมิภาค

๒.๒ การพัฒนาฝีมือแรงงานเพื่อรองรับการค้าการลงทุน ทั้งใน และต่างประเทศ

๒.๓ ส่งเสริมการพัฒนา SMEs โดยการอบรมนักธุรกิจ การหา แหล่งเงินทุน และพันธมิตรทางการค้า

๒.๔ ส่งเสริมการสนับสนุนมีการลงทุนทางภาคการเงินการธนาคารในเมืองชายแดน ทั้งในและ

ต่างประเทศ

**๓. การเพิ่มขีดความสามารถในการแข่งขัน**

๓.๑ สร้างความร่วมมือและความสัมพันธ์กับประเทศเพื่อนบ้าน ด้านการค้า การลงทุน Logistics

๓.๒ กระตุ้นเอกชนให้มาลงทุนในกลุ่มจังหวัด/ประเทศเพื่อน บ้าน GMS

๓.๓ จัดกิจกรรมส่งเสริมการค้า การลงทุนกับประเทศเพื่อนบ้าน และในประเทศ เพื่อรองรับ AEC

๓.๔ บริหารจัดการกฎระเบียบและกฎหมายที่เกี่ยวข้อง ๓.๕ ผลิตบุคคลากรด้านโลจิสติกส์ ใน

ระดับอุดมศึกษาและบุคลากรภาคการผลิต

**ยุทธศาสตร์ที่ ๒ การสร้างความเข้มแข็งและเพิ่มประสิทธิภาพการผลิตภาคเกษตรและอุตสาหกรรม  
การเกษตรเพื่อเพิ่มมูลค่าสินค้าเกษตรปลอดภัยที่มีศักยภาพ**

**กลยุทธ์**

๑. การเพิ่มผลิตภาพและคุณภาพการผลิตสินค้าเกษตรและอุตสาหกรรมเกษตร

๑.๑ ส่งเสริมสินค้าคุณภาพดีเฉพาะถิ่น และมีศักยภาพทางการตลาด

๑.๒ เพิ่มประสิทธิภาพ การผลิตและลดต้นทุนการผลิตสินค้า เศรษฐกิจหลักที่มีการผลิตในปริมาณมาก

(Mass Goods)

- ๑.๓ สร้างมูลค่าเพิ่มให้ผลผลิตสินค้าเกษตร โดยการปรับปรุง คุณภาพการผลิตตามหลักการผลิตที่ดีและเหมาะสม ภายใต้ มาตรฐานความปลอดภัย และสนับสนุนการแปรรูป/บรรจุภัณฑ์ ที่ตอบสนองผู้บริโภค
- ๑.๔ พัฒนากลุ่มธุรกิจและผู้ประกอบการอุตสาหกรรม วิสาหกิจ ขนาดกลางและขนาดย่อมและวิสาหกิจชุมชน ให้มีศักยภาพในการ แข่งขันตามแนวทาง Productivity
- ๑.๕ ส่งเสริมและสนับสนุนการวิจัยและพัฒนาเทคโนโลยี การสร้าง นวัตกรรม และมูลค่าเพิ่มให้กับผลผลิตทางการเกษตรและผลิตภัณฑ์
- ๑.๖ ส่งเสริมและสนับสนุนการใช้วัสดุเหลือใช้จากการเกษตรเพื่อ เพิ่มมูลค่าและลดปัญหาสิ่งแวดล้อม
- ๒. การสร้างความเข้มแข็งให้เกษตรกรองค์กรเกษตรกรและผู้ประกอบการอุตสาหกรรมเกษตร**
- ๒.๑ ส่งเสริมและสร้างเครือข่ายการเรียนรู้ของเกษตรกรด้าน เทคโนโลยี การเกษตรในพื้นที่โดยยึดหลักปรัชญาเศรษฐกิจ พอเพียง
- ๒.๒ พัฒนาศักยภาพและความเข้มแข็งของเกษตรกรและองค์กร เกษตรกร โดยระบบการมีส่วนร่วมของชุมชน
- ๒.๓ สนับสนุนการสร้างความเข้มแข็งของกลุ่มธุรกิจและ ผู้ประกอบการ
- ๒.๔ ส่งเสริมและสร้างแรงจูงใจในการลงทุนของผู้ประกอบการ
- ๓. ส่งเสริมการบริหารจัดการการตลาดสินค้าเกษตรและอุตสาหกรรมเกษตร**
- ๓.๑ เพิ่มขีดความสามารถในการแข่งขันทางการตลาดแก่กลุ่ม ผู้ผลิตสินค้าเกษตรและอุตสาหกรรมเกษตร
- ๓.๒ สร้างช่องทางการจำหน่ายสินค้าเกษตรและอุตสาหกรรม การเกษตร เฉพาะกลุ่ม (Niche Goods)
- ๓.๓ การส่งเสริมให้มีศูนย์ตรวจรับรองมาตรฐานคุณภาพผลผลิต ทางการผลิตและสินค้าการเกษตรในพื้นที่
- ๓.๔ เพิ่มประสิทธิภาพทางการตลาดและระบบการขนส่ง
- ยุทธศาสตร์ที่ ๓ พัฒนาและสนับสนุนการยกระดับการพัฒนาสังคม การท่องเที่ยวเชิงอนุรักษ์ วัฒนธรรมและสุขภาพ เพื่อเป็นฐานการพัฒนาชุมชนอย่างยั่งยืน**
- กลยุทธ์**
- ๑. พัฒนาและส่งเสริมการท่องเที่ยวเชิงนิเวศ ประวัติศาสตร์ ศิลปวัฒนธรรม และเชิงสุขภาพ**
- ๑.๑ ปรับปรุงแหล่งท่องเที่ยวเดิม พัฒนาแหล่งท่องเที่ยวใหม่และเชื่อมโยงกิจกรรมท่องเที่ยวต่อเนื่องในจังหวัด/กลุ่มจังหวัด/ระหว่าง กลุ่มจังหวัด
- ๑.๒ พัฒนารูปแบบการท่องเที่ยวเฉพาะกลุ่ม (Niche Market) ใน ลักษณะกลุ่ม Long Stay กลุ่ม Ecotourism กลุ่มท่องเที่ยวเพื่อ การศึกษาเรียนรู้ กลุ่มท่องเที่ยวเพื่อสุขภาพ กลุ่ม MICE
- ๒. พัฒนากลุ่มจังหวัดภาคเหนือตอนบน ๒ เป็นศูนย์กลางการท่องเที่ยว ทางบก ทางน้ำ ทางอากาศ เชื่อมโยงกับประเทศ เพื่อนบ้าน GMS**
- ๒.๑ ส่งเสริมความร่วมมือการท่องเที่ยวเชื่อมโยงกับประเทศเพื่อนบ้านในอนุภูมิภาคแม่น้ำโขงตอนบน (GMS)
- ๒.๒ สร้างเครือข่าย ประสานความร่วมมือ และเพิ่มสมรรถนะ องค์กรของการท่องเที่ยวกลุ่มจังหวัดให้เชื่อมโยงกับประเทศเพื่อนบ้าน โดยการจัดตั้งศูนย์สารสนเทศการท่องเที่ยวเพื่อส่งเสริมการตลาด
- ๓. พัฒนามาตรฐานสินค้าและบริการ และบุคลากรทางการ ท่องเที่ยวสู่สากล**
- ๓.๑ พัฒนาศักยภาพผู้ประกอบการธุรกิจบริการท่องเที่ยว เพื่อเพิ่มขีดความสามารถในการแข่งขัน
- ๓.๒ พัฒนาศักยภาพบุคลากรด้านอุตสาหกรรมการท่องเที่ยวให้มีคุณภาพมาตรฐานสากล
- ๓.๓ พัฒนามาตรฐานสินค้าและบริการที่มุ่งเน้นความสะดวกรวดเร็ว ความสะอาด ความปลอดภัย และประทับใจ
- ๓.๔ ส่งเสริมชุมชนให้เข้มแข็งและมีส่วนร่วมพัฒนาการท่องเที่ยว

#### ๔. พัฒนาการประชาสัมพันธ์ และการตลาดท่องเที่ยว

๔.๑ ส่งเสริมประชาสัมพันธ์และเผยแพร่ ข้อมูลสินค้าและบริการ ทางการท่องเที่ยวในภูมิภาค

๔.๒ พัฒนาและส่งเสริมช่องทางการจัดจำหน่ายสินค้าและบริการ ทางการท่องเที่ยวร่วมกับประเทศเพื่อนบ้าน

#### ยุทธศาสตร์ที่ ๔ ดำรงฐานทรัพยากรธรรมชาติที่อุดมสมบูรณ์ การบริหารจัดการสิ่งแวดล้อมและพลังงานโดยการมีส่วนร่วมของชุมชนสู่การเป็นกลุ่มจังหวัดสีเขียว

##### ๑. พัฒนาคุณค่าความหลากหลายทางชีวภาพและภูมิปัญญาท้องถิ่น

๑.๑ ส่งเสริมการจัดทำฐานข้อมูลความหลากหลายทางชีวภาพ ระดับท้องถิ่น เพื่อเป็นแนวทางในการพัฒนาบनความ หลากหลายทางชีวภาพและภูมิปัญญาท้องถิ่น

๑.๒ ส่งเสริมให้ประชาชน ภาคเอกชนและนักวิชาการได้เข้าถึง และใช้ประโยชน์จากฐานข้อมูลความหลากหลายทางชีวภาพ ในการศึกษาเรียนรู้ พัฒนานวัตกรรมทรัพยากรชีวภาพ

##### ๒. รักษาฐานทรัพยากรธรรมชาติและความสมดุลของระบบนิเวศ

๒.๑ แก้ไขปัญหาการบุกรุกทำลายทรัพยากรธรรมชาติในพื้นที่กลุ่มจังหวัด

๒.๒ ส่งเสริมอาชีพให้ชุมชนในพื้นที่ป่าตามแนวเศรษฐกิจพอเพียง ให้ประชาชนมีความเป็นอยู่ที่ดี มีอาชีพและรายได้ เพิ่มขึ้น เพื่อแก้ไขปัญหาการบุกรุกทำลายทรัพยากรธรรมชาติ และสิ่งแวดล้อมในระยะยาว

##### ๓. พัฒนาระบบการบริหารจัดการเพื่ออนุรักษ์และฟื้นฟูทรัพยากรธรรมชาติ โดยใช้เทคโนโลยี GIS, MIS

๓.๑ จัดทำฐานข้อมูลด้านทรัพยากรธรรมชาติและสิ่งแวดล้อมที่มีอยู่อย่างเป็นระบบ

๓.๒ ส่งเสริมให้มีการนำข้อมูลในระบบสารสนเทศไปใช้ในการ บริหารจัดการทรัพยากรธรรมชาติและสิ่งแวดล้อม

##### ๔. สร้างภาคีและส่งเสริมชุมชนในการจัดการทรัพยากรธรรมชาติและสิ่งแวดล้อม

๔.๑ ปลูกจิตสำนึกและสร้างเครือข่ายการมีส่วนร่วมของนักเรียน นักศึกษา ประชาชน ชุมชนในการป้องกันแก้ไขปัญหาหมอกควัน และไฟป่า

๔.๒ สร้างความรู้ ความเข้าใจ และบูรณาการหน่วยงานที่เกี่ยวข้อง ในการบริหารจัดการ สาธารณภัยต่าง ๆ ตลอดจนเตรียมการ เกี่ยวกับโครงสร้างพื้นฐานในการป้องกันและแก้ไขปัญหาอุทกภัย และดินโคลนถล่ม เพื่อลดความสูญเสียให้น้อยลง หรือป้องกัน ประชาชนจากสาธารณภัย

#### ๑.๓.๒ แผนพัฒนาจังหวัดเชียงราย (พ.ศ.๒๕๖๑-๒๕๖๔)

##### วิสัยทัศน์จังหวัดเชียงราย (Vision)

“เชียงรายเมืองแห่งความสุข สะอาด ปลอดภัย น่ายล”

##### เป้าประสงค์ ( Goal )

๑. เพื่อสร้างการเจริญเติบโตทางเศรษฐกิจ โดยเน้นการเพิ่มขีดความสามารถในการแข่งขันด้านการค้า การลงทุน บริการโลจิสติกส์ การเกษตร การท่องเที่ยว และวัฒนธรรม เชื่อมโยงกลุ่มจังหวัด กลุ่มอาเซียน + ๖ และ GMS

๒. เพื่อยกระดับคุณภาพชีวิตของประชาชนให้ดีขึ้น โดยการน้อมนำหลักปรัชญาเศรษฐกิจพอเพียงเป็นแนวทางหลักในการ สร้างภูมิคุ้มกันในการสร้างคน สังคมที่มีคุณภาพ

๓. เพื่อสร้างสมดุลของระบบนิเวศและการพัฒนาเมืองให้น่าอยู่ เพื่อให้ประชาชนอยู่ในสิ่งแวดล้อมที่ดี และมีคุณภาพ

๔. เพื่อเสริมสร้างความปลอดภัยในชีวิตและทรัพย์สินของประชาชนในพื้นที่ปกติและแนวชายแดน



**ยุทธศาสตร์ที่ ๑ : การสร้างมูลค่าเพิ่มด้านการท่องเที่ยวเชิงวัฒนธรรมเชิงนิเวศและเชิงสุขภาพโดย  
ดำรงฐานวัฒนธรรมล้านนา**

**เป้าประสงค์เชิงยุทธศาสตร์**

๑. เพื่อเพิ่มมูลค่าการค้าชายแดนและผ่านแดน
๒. เพื่อเพิ่มมูลค่าการจำหน่ายผลิตภัณฑ์ OTOP
๓. เพื่อเพิ่มจำนวนนิติบุคคล

**ตัวชี้วัด**

๑. มูลค่าการค้าชายแดนเพิ่มขึ้น ๒๐% ต่อปี
๒. มูลค่าการจำหน่ายผลิตภัณฑ์ OTOP เพิ่มขึ้น ๑๒ % ต่อปี
๓. จำนวนนิติบุคคล (หจก./บริษัท)
๔. มูลค่าผลผลิตการเกษตรที่สำคัญเพิ่มขึ้นมูลค่าสินค้าเกษตรที่สำคัญ ได้แก่ ข้าว ชา กาแฟ

**กลยุทธ์**

๑. พัฒนาโครงสร้างพื้นฐานหลักเพื่ออำนวยความสะดวก สะดวกทางระบบโลจิสติกส์ รวมทั้งสนับสนุนการลงทุนเพื่อรองรับการเติบโตทางเศรษฐกิจในกลุ่ม ประเทศอาเซียน + ๖ และ GMS
๒. ส่งเสริมความร่วมมือการค้าชายแดนในภาพรวม เพื่อให้เกิดการแข่งขันเสรีทางเศรษฐกิจกลุ่มประเทศอาเซียน+๖ และ GMS
๓. พัฒนาภูมิปัญญาท้องถิ่นสู่ผลิตภัณฑ์สินค้า OTOP และ SMEs เพื่อเพิ่มมูลค่าการแข่งขัน
๔. พัฒนาภูมิปัญญาท้องถิ่นสู่ผลิตภัณฑ์สินค้า OTOP และ SMEs เพื่อเพิ่มมูลค่าการแข่งขัน

**ยุทธศาสตร์ที่ ๒ : ส่งเสริมการผลิตและพัฒนานวัตกรรมสินค้าเกษตรคุณภาพมาตรฐานสากล  
และเป็นมิตรกับสิ่งแวดล้อม**

**เป้าประสงค์เชิงยุทธศาสตร์**

๑. เพื่อเพิ่มมูลค่าผลผลิตทาง การเกษตรสำคัญของจังหวัด
๒. เพื่อเพิ่มสัดส่วนสินค้า เกษตรที่ได้คุณภาพ มาตรฐานสากลและเป็นมิตร กับสิ่งแวดล้อม

**ตัวชี้วัด**

๑. มูลค่าผลผลิตการเกษตรที่สำคัญเพิ่มขึ้นมูลค่าสินค้า เกษตรที่สำคัญ ได้แก่ ข้าว ชา กาแฟ ลำไย ลิ้นจี่ สับปะรด ส้ม โอ ยางพารา ปลายินิล โคนี้อ

๒. ร้อยละของจำนวนแปลง/ ฟาร์มของสินค้าเกษตรที่สำคัญ ได้การรับรองมาตรฐานสินค้า เกษตรปลอดภัย ต่อจำนวน แปลง/ฟาร์มที่ได้รับการตรวจ จากกระทรวงเกษตรและ สหกรณ์หรือหน่วยงาน ภายนอก (ข้าว ชา กาแฟ ลำไย ลิ้นจี่ สับปะรด ส้มโอ ปลายินิล โคนี้อ)

**กลยุทธ์**

๑. พัฒนาคุณภาพเกษตรกร
๒. พัฒนาขีดความสามารถในการผลิต การจัดการสินค้าเกษตร และความมั่นคงของอาหาร
๓. ส่งเสริมการแปรรูป สร้างมูลค่าเพิ่มและการพัฒนาระบบตลาด
๔. พัฒนาทรัพยากรการเกษตรอย่างมีประสิทธิภาพสมดุลและยั่งยืน

**ยุทธศาสตร์ที่ ๓ : การจัดการทรัพยากรธรรมชาติและสิ่งแวดล้อมให้ดำรงความสมบูรณ์และยั่งยืน**

**เป้าประสงค์เชิงยุทธศาสตร์**

๑. เพื่อเพิ่มรายได้จากการ ท่องเที่ยว
๒. เพื่อเพิ่มจำนวนนักท่องเที่ยว
๓. เพื่อเพิ่มจำนวนแหล่ง ท่องเที่ยวชุมชนเชิงวัฒนธรรม เชิงนิเวศ และเชิงสุขภาพ
๔. เพื่อเพิ่มจำนวนกลุ่มภูมิ ปัญญาท้องถิ่นที่ได้รับการ ส่งเสริม สืบสาน และสร้างสรรค์

### ตัวชี้วัด

๑. ร้อยละที่เพิ่มขึ้นของรายได้ จากการท่องเที่ยว
๒. ร้อยละที่เพิ่มขึ้นของจำนวน นักท่องเที่ยว
๓. จำนวนแหล่งท่องเที่ยวเพิ่มขึ้น ๑ แห่ง ต่อปี
๔. จำนวนปราชัญล้านนาและภูมิ ปัญญาสาขาต่างๆได้รับการ ส่งเสริมสืบสานและสร้างสรรค์ เพิ่มขึ้น ๒ สาขา/ปี

### กลยุทธ์

๑. พัฒนาให้จังหวัดเชียงรายเป็นศูนย์กลางการ ท่องเที่ยวเชิงวัฒนธรรม เชิงนิเวศ และเชิงสุขภาพ เกิด การเชื่อมโยงกับประเทศเพื่อนบ้าน GMS และ ASEAN +๖, +๓

๒. ส่งเสริมและกระตุ้นการท่องเที่ยวช่วง Low Season พัฒนาปรับปรุงแหล่งท่องเที่ยว และเพิ่ม ศักยภาพ บุคลากรสู่สากล

๓. ส่งเสริมสนับสนุน อนุรักษ์ และเผยแพร่ภูมิปัญญา เพื่อเพิ่มคุณค่า และมูลค่าทางเศรษฐกิจ

**ยุทธศาสตร์ที่ ๔ : การพัฒนาขีดความสามารถในการแข่งขันด้านการค้าและการลงทุนบริการ โลจิสติกส์เชื่อมโยงกลุ่มจังหวัดกลุ่มอาเซียน+๖และ GMS**

### เป้าประสงค์เชิงยุทธศาสตร์

๑. เพื่อแก้ไขปัญหาความยากจน
๒. เพื่อแก้ไขปัญหาด้านที่อยู่ อาศัยของครัวเรือนที่ไม่มีความ มั่นคงและไม่เหมาะสม
๓. เพื่อพัฒนาคุณภาพ การศึกษาของประชาชน
๔. เพื่อยกระดับมาตรฐานฝีมือ แรงงาน
๕. เพื่อแก้ไขปัญหาสังคม และ ลดความเหลื่อมล้ำ

### ตัวชี้วัด

๑.จำนวนปราชัญล้านนาและภูมิ ปัญญาสาขาต่างๆได้รับการ ส่งเสริมสืบสานและสร้างสรรค์ เพิ่มขึ้น ๒ สาขา/ปี

๒.ร้อยละของจำนวนครัวเรือน ยากจนที่มีรายได้เฉลี่ยต่ำกว่า เกณฑ์ จปฐ. ลดลง

๓.ร้อยละของครัวเรือนที่มีปัญหา ด้านที่อยู่อาศัยได้รับการแก้ไข และให้การช่วยเหลือ

๔.จำนวนปีการศึกษาของ ประชากรโดยเฉลี่ยที่เพิ่มขึ้น (อายุ ๑๕ - ๕๙ ปี)

๕.สัดส่วนผู้เรียนระดับมัธยม ปลายระหว่างสายสามัญต่อ สายอาชีพ

๖.อัตราการคลอดในหญิง อายุ ๑๕-๑๙ ปีลดลง (ไม่น้อยกว่า ร้อยละต่อปี)

๗.ร้อยละของผู้สูงอายุ ช่วยเหลือตนเองไม่ได้ ไม่มีคน ดูแลได้รับการช่วยเหลือ

### กลยุทธ์

๑. เสริมสร้างความเข้มแข็งของชุมชน โดยน้อมนำหลัก ปรัชญาเศรษฐกิจพอเพียงปรับใช้ในวิถีชีวิต

๒. พัฒนาที่อยู่อาศัยของครัวเรือนผู้เดือดร้อนให้มี ความมั่นคงและเหมาะสมในการอยู่อาศัย

๓. พัฒนาคูณภาพการศึกษาของประชาชนให้ได้รับ โอกาสและมีระดับการศึกษาสูงขึ้น

๔. ส่งเสริมการมีงานทำของกำลังแรงงานจากสาย การศึกษาให้สมดุลและเพียงพอกับตลาดแรงงาน

๕. พัฒนาคูณภาพชีวิตประชาชน การส่งเสริมคุณธรรม จริยธรรม และสร้างระบบภูมิคุ้มกันของสถาบัน

ครอบครัว ชุมชน และสังคม

**ยุทธศาสตร์ที่ ๕ : การรักษาความมั่นคงและความปลอดภัยในชีวิตและทรัพย์สินและการเสริมสร้าง ความเป็นพลเมืองเพื่อสร้างจิตสำนึกความรักสถาบันหลักของชาติ**

### เป้าประสงค์เชิงยุทธศาสตร์

๑. เพิ่มพื้นที่ป่าไม้และแก้ไข ปัญหาการบุกรุกที่ดินของรัฐ

๒. เพื่อเพิ่มประสิทธิภาพการ บริหารจัดการทรัพยากรน้ำ ทั้งในเชิงปริมาณและคุณภาพ

๓. เพื่อเพิ่มประสิทธิภาพการ แก้ไขปัญหาขยะ
๔. เพื่อพัฒนาเมืองให้เป็นเมือง น่ายู่ สิ่งแวดล้อมดี รองรับการ เติบโตที่เป็นมิตรกับสิ่งแวดล้อม
๕. ลดการปล่อยก๊าซเรือน กระจกในภาคพลังงาน
๖. เพื่อป้องกันและบรรเทา ความเดือดร้อนของ ผู้ประสบภัยพิบัติ
๗. เพื่อเพิ่มประสิทธิภาพการ แก้ไขปัญหาไฟป่าและหมอก คับ

#### **ตัวชี้วัด**

๑. จำนวนพื้นที่ป่าไม้ที่ยึดคืน ได้ (ไร่)
๒. จำนวนพื้นที่ป่าธรรมชาติที่ได้รับการฟื้นฟู (ไร่)
๓. ร้อยละที่ลดลงของ หมู่บ้านที่ประสบปัญหาขาด แคลนน้ำในช่วงฤดูแล้งต่อปี
๔. คุณภาพน้ำตามการ ประเมินระบบ BMW Score
๕. ร้อยละที่เพิ่มขึ้นของปริมาณ ขยะมูลฝอยที่ได้รับการจัดการ
๖. ร้อยละที่เพิ่มขึ้นของพื้นที่สีเขียวในเขตเทศบาล/องค์การ บริหารส่วนตำบล
๗. ร้อยละที่ลดลงของการใช้ พลังงานต่อปี
๘. ร้อยละที่เพิ่มขึ้นของการ ใช้พลังงานทดแทนต่อปี
๙. ร้อยละที่เพิ่มขึ้นของหมู่บ้าน/ ชุมชนเข้าใจความเสี่ยงภัยที่ ตนเองเผชิญอยู่ และมีแผน เตรียมรับมือ

#### **ภัยพิบัติ**

๑๐. ร้อยละที่ลดลงของจุด พิกัดความร้อน (Hotspots)

๑๑. หมู่บ้านปลอดการเผา (ช่วง ๖๐ วันอันตราย)

#### **กลยุทธ์**

๑. ส่งเสริมการอนุรักษ์และใช้ประโยชน์ ทรัพยากรธรรมชาติและ ความหลากหลายทาง ชีวภาพ ให้มั่นคง พอเพียง ทวีติง และสมดุล

๒. ส่งเสริมการเตรียมความพร้อมรับมือการ เปลี่ยนแปลงสภาพภูมิอากาศและภัยธรรมชาติ ให้กับหน่วยงานที่เกี่ยวข้องและชุมชน/หมู่บ้าน

๓. ส่งเสริมส่งเสริมการพัฒนาเมืองเพื่อการจัดการสิ่งแวดล้อม อย่างมีส่วนร่วมและมีประสิทธิภาพ

๔. พัฒนาเมืองเพื่อการจัดการสิ่งแวดล้อม อย่างมีส่วนร่วมและมีประสิทธิภาพ

๕. ส่งเสริมการเตรียมความพร้อมรับมือการ เปลี่ยนแปลงสภาพภูมิอากาศและภัยธรรมชาติ ให้กับหน่วยงานที่เกี่ยวข้องและชุมชน/หมู่บ้าน

๖. ส่งเสริมการพัฒนาเมืองเพื่อการจัดการสิ่งแวดล้อมอย่างมีส่วนร่วมและมีประสิทธิภาพ

๗. ส่งเสริมการเตรียมความพร้อมรับมือการเปลี่ยนแปลงสภาพภูมิอากาศและภัยธรรมชาติให้กับ

หน่วยงานที่เกี่ยวข้องและชุมชน/หมู่บ้าน

#### **ยุทธศาสตร์ที่ ๖ : การพัฒนาคุณภาพชีวิตและทรัพยากรมนุษย์เพื่อให้ประชาชนอยู่เย็นเป็นสุข**

##### **เป้าประสงค์ยุทธศาสตร์**

๑. ป้องกันและแก้ไขปัญหา เสพติดและ สร้างหมู่บ้าน/ ชุมชน ให้มั่นคง ปลอดภัย เสพติดด้วย กลไกและ กระบวนการของประชารัฐ

๒. ลดปัญหาอาชญากรรมและปัญหาสังคม

๓. ลดอุบัติเหตุจรรยาจรทางบก

๔. สร้างการมีส่วนร่วมของ หมู่บ้าน/ชุมชนให้มีความ เข้มแข็ง ในการรักษาความ มั่นคงและความสงบ เรียบร้อย ในพื้นที่ภายในและพื้นที่ตาม แนวชายแดน

#### **ตัวชี้วัด**

๑. ร้อยละของจำนวน หมู่บ้าน/ชุมชน ระดับเฝ้าระวัง มาก (หมู่บ้านสีแดง) ในการ แพร่ระบาดของยาเสพติดต่อ จำนวนหมู่บ้าน/ชุมชน ลดลง

๒. ร้อยละของจำนวน หมู่บ้าน/ชุมชน ระดับเผ่าละวัง ทั่วไป (หมู่บ้านสีขาว) ในการ เผยแพร่ระบาดของเสพติดต่อ จำนวนหมู่บ้าน/ชุมชน ทั้งหมดเพิ่มขึ้น
๓. ร้อยละความสำเร็จของ การปราบปรามจับกุมผู้กระทำ ผิดตามข้อมูลด้านการข่าว เพิ่มขึ้น
๔. จำนวนผู้เสพผู้ติดยาเสพ ติดที่ผ่านการบำบัดฟื้นฟู แล้ว กลับมาเสพอีกลดลง
๕. ระดับความสำเร็จในการ จับกุมผู้กระทำผิด คดีอาญา ๓ กลุ่ม
๖. ร้อยละความสำเร็จของ การตรวจสถานประกอบการ และจุดเสี่ยงเพื่อป้องกันปัญหา การค้ำมนุษย์ และปัญหาสังคม อื่นๆ
๗. ร้อยละความสำเร็จของ เรื่องร้องเรียนร้องทุกข์ได้รับ การตอบสนองตามเวลาที่ กำหนด
๘. ร้อยละผลการประเมิน ความโปร่งใสและความ น่าเชื่อถือของบุคลากรภาครัฐ เพิ่มขึ้น
๙. ร้อยละจำนวนอุบัติเหตุทาง ถนนตลอดทั้งปีลดลง
๑๐. จำนวนกลุ่มพลังมวลชนผู้ มีจิตอาสาช่วยเหลือภาครัฐใน การสร้างความเข้มแข็งให้กับ หมู่บ้าน/ชุมชนเพิ่มขึ้น
๑๑. ร้อยละจำนวนหมู่บ้าน/ ชุมชน ที่มี ชรบ. ต่อจำนวน หมู่บ้านตามกฎหมายว่าด้วย ลักษณะปกครองท้องที่เพิ่มขึ้น

#### **กลยุทธ์**

๑. ดำเนินการตามแผนประชารัฐร่วมใจสร้างหมู่บ้าน/ ชุมชนมั่นคง ปลอดภัยยาเสพติด
๒. พัฒนาและเสริมสร้างเครือข่ายภาคประชาสังคมใน การป้องกันและแก้ไข ปัญหาอาชญากรรมและปัญหาความมั่นคงด้านต่าง ๆ
๓. พัฒนาและเพิ่มประสิทธิภาพการอำนวยความสะดวก ธรรมชาติประชาสังคม
๔. ปฏิบัติงานด้านความปลอดภัยและวินัยจราจร และพัฒนาระบบบริหารจัดการด้านความปลอดภัยลดอัตราการเกิดอุบัติเหตุทางถนน
๕. พัฒนาศักยภาพบุคลากรและเพิ่มประสิทธิภาพการ บริหารจัดการภัยคุกคามความมั่นคง รูปแบบใหม่ และพัฒนาระบบการรักษาความปลอดภัยภาค ประชาชน
๖. การสร้างความรักความสามัคคีของราษฎรและ ส่งเสริมให้ประชาชนเข้ามา มีส่วนร่วมในการ ป้องกันและแก้ไขปัญหาที่มีผลกระทบต่อความมั่นคง

#### **๑.๔ กรอบยุทธศาสตร์การพัฒนาขององค์กรปกครองส่วนท้องถิ่น ในเขตจังหวัดเชียงราย (พ.ศ. ๒๕๖๑-๒๕๖๔)**

##### **วิสัยทัศน์**

**“ยึดหลักธรรมาภิบาล ทำงานแบบมีส่วนร่วม ศูนย์รวมเศรษฐกิจการค้า พัฒนาคุณภาพชีวิตประชาชนมีความสุข”**

##### **ยุทธศาสตร์ที่ ๑ การพัฒนาโครงสร้างพื้นฐานและระบบโลจิสติกส์ เชื่อมโยงกลุ่มจังหวัด กลุ่มอาเซียน+๖ และ GMS**

- กลยุทธ์ ๑.๑ พัฒนาโครงสร้างพื้นฐานและระบบโลจิสติกส์ให้ได้มาตรฐาน
- กลยุทธ์ ๑.๒ พัฒนาแหล่งน้ำและระบบบริหารจัดการน้ำเพื่ออุปโภค บริโภคและการเกษตร
- กลยุทธ์ ๑.๓ พัฒนาการบริหารจัดการโครงสร้างพื้นฐานรองรับการเจริญเติบโตของท้องถิ่น เพื่อเชื่อมโยง กลุ่มจังหวัด กลุ่มอาเซียน+๖ และ GMS

กลยุทธ์ ๑.๔ พัฒนางานด้านผังเมือง งานวิศวกรรมจราจร และงานควบคุมอาคาร

##### **ยุทธศาสตร์ที่ ๒ การพัฒนาด้านเศรษฐกิจและการท่องเที่ยว**

- กลยุทธ์ ๒.๑ ส่งเสริมและพัฒนาการเกษตรตามแนวทางปรัชญาเศรษฐกิจพอเพียง
- กลยุทธ์ ๒.๒ ส่งเสริมและพัฒนาอาชีพและการตลาด เพื่อเพิ่มศักยภาพผลิตภัณฑ์ท้องถิ่นให้ได้มาตรฐานสากล

กลยุทธ์ ๒.๓ ส่งเสริมและพัฒนาการท่องเที่ยว วิถีชีวิตและอัตลักษณ์ของคนในชุมชน

กลยุทธ์ ๒.๔ ส่งเสริม อนุรักษ์ และเผยแพร่ศิลปวัฒนธรรมประเพณีท้องถิ่น

### **ยุทธศาสตร์ที่ ๓ การพัฒนาการศึกษาและการสาธารณสุข**

กลยุทธ์ ๓.๑ ส่งเสริมและพัฒนาการศึกษาทั้งในระบบ นอกกระบบ และการศึกษาตามอัธยาศัยให้ได้มาตรฐานการศึกษา

กลยุทธ์ ๓.๒ ส่งเสริมและพัฒนาการศึกษาสู่อาชีพ

กลยุทธ์ ๓.๓ ส่งเสริมและพัฒนาการจัดการศึกษาโรงเรียนประชาคมอาเซียนในเขตพัฒนาเศรษฐกิจชายแดน

กลยุทธ์ ๓.๔ ส่งเสริมและพัฒนาสุขภาพที่ดีของประชาชนในท้องถิ่น

กลยุทธ์ ๓.๕ ส่งเสริมและสนับสนุนการพัฒนากระบวนการบริการสาธารณสุข

### **ยุทธศาสตร์ที่ ๔ การพัฒนาคุณภาพชีวิตและการป้องกันบรรเทาสาธารณภัย**

กลยุทธ์ ๔.๑ รักษาความสงบเรียบร้อยเพื่อความปลอดภัยในชีวิตและทรัพย์สินของประชาชน

กลยุทธ์ ๔.๒ ป้องกันและบรรเทาสาธารณภัย

กลยุทธ์ ๔.๓ ป้องกันและแก้ไขปัญหาเสพติด อบายมุข สื่อด้านอิเล็กทรอนิกส์และปัญหาแรงงานต่าง

ค้า

กลยุทธ์ ๔.๔ พัฒนาคุณภาพชีวิตเด็ก เยาวชน สตรี ผู้สูงอายุ ผู้พิการ และผู้ด้อยโอกาส

### **ยุทธศาสตร์ที่ ๕ การบริหารจัดการทรัพยากรธรรมชาติและสิ่งแวดล้อมให้สมบูรณ์และยั่งยืน**

กลยุทธ์ ๕.๑ ส่งเสริมและพัฒนาการอนุรักษ์ทรัพยากรธรรมชาติและสิ่งแวดล้อม

กลยุทธ์ ๕.๒ ส่งเสริมและพัฒนาการควบคุม ป้องกัน แก้ไขปัญหาขยะ น้ำเสีย และมลภาวะ

กลยุทธ์ ๕.๓ ส่งเสริมและพัฒนาการอนุรักษ์พลังงานและการใช้พลังงานทดแทน

### **ยุทธศาสตร์ที่ ๖ การพัฒนาการเมืองการบริหาร**

กลยุทธ์ ๖.๑ พัฒนาศักยภาพบุคลากรท้องถิ่น

กลยุทธ์ ๖.๒ พัฒนาประสิทธิภาพในการบริหารจัดการตามหลักธรรมาภิบาล

กลยุทธ์ ๖.๓ ส่งเสริมการมีส่วนร่วมในการพัฒนาท้องถิ่นของทุกภาคส่วน

กลยุทธ์ ๖.๔ พัฒนาปรับปรุงเครื่องมือเครื่องใช้และเทคโนโลยี

### **๑.๕ นโยบายรัฐบาล**

คำแถลงนโยบายของคณะรัฐมนตรี พลเอก ประยุทธ์จันทร์โอชา นายกรัฐมนตรี จะได้แถลงต่อสภานิติบัญญัติแห่งชาติ (สนช.) ในวันศุกร์ ที่ ๑๒ กันยายน ๒๕๕๗

แนวทางการแก้ปัญหาของประเทศไทย ๓ ระยะ ตั้งแต่เมื่อเข้าควบคุมอำนาจการปกครองประเทศเมื่อวันที่ ๒๒ พฤษภาคม ๒๕๕๗ ดังนี้

**ระยะแรก** ได้มุ่งเน้นระงับยับยั้งความแตกแยก ยุติการใช้กำลังและอาวุธสงครามก่อความรุนแรง แก้ไขผลกระทบจากการที่รัฐบาลและรัฐสภาก่อนหน้านี้ในสภาพที่ไม่อาจปฏิบัติหน้าที่ได้ตามปกตินานกว่า ๖ เดือน ตลอดจนได้ เร่งแก้ไขปัญหาคาความเดือดร้อนเฉพาะหน้าของประชาชน และมุ่งนำความสุข ความสงบ กลับคืนสู่ประเทศ จากนั้นเพียง ๒ เดือน ก็เข้าสู่

**ระยะที่สอง** ด้วยการประกาศใช้รัฐธรรมนูญฉบับชั่วคราว การจัดตั้งสภานิติบัญญัติแห่งชาติ (สนช.) การเสนอร่าง พ.ร.บ.งบประมาณรายจ่ายประจำปีงบประมาณ พ.ศ.๒๕๕๘ และการจัดตั้ง คณะรัฐมนตรีชุดนี้หลังจากนั้น คสช.จะลดบทบาทและภารกิจเป็นที่ปรึกษาและทำงานร่วมกับคณะรัฐมนตรีในการ พิจารณาหรือแก้ไขปัญหเกี่ยวกับความสงบเรียบร้อย หรือความมั่นคงของชาติส่วนที่จะตามมาในเร็ววันคือ การจัดตั้ง สภาปฏิรูปแห่งชาติ และคณะกรรมการร่างรัฐธรรมนูญเพื่อออกแบบวางรากฐานทางการเมือง เศรษฐกิจ และ สังคมอันมั่นคงให้แก่ประเทศก่อนจะส่งผ่านไปสู่อ

ระยะที่สาม คือ การประกาศใช้รัฐธรรมนูญฉบับถาวร และการจัดการเลือกตั้งทั่วไป เงื่อนไขดังกล่าวถือเป็นพันธกิจที่รัฐบาลจะยังคงยึดมั่นและดำเนินการต่อไป โดยที่มาตรา ๑๙ ของรัฐธรรมนูญฉบับปัจจุบัน ได้กำหนด หน้าที่ของรัฐบาลไว้ ๓ ประการเป็นครั้งแรก คือ

- ๑) การบริหารราชการแผ่นดิน
- ๒) การดำเนินการให้มีการปฏิรูปในด้านต่างๆ
- ๓) การส่งเสริมความสามัคคีและความสมานฉันท์ของประชาชนในชาติ

### นโยบายรัฐบาล ๑๑ ด้าน ดังนี้

๑. นโยบายการปกป้องและเชิดชูสถาบันพระมหากษัตริย์ จะใช้มาตรการทางกฎหมายมาตรการทางสังคมจิตวิทยา และมาตรการทางระบบสื่อสารและเทคโนโลยีสารสนเทศในการดำเนินการกับผู้กระทำความผิด ป่ามใจหรือประสกร์ร้าย มุ่งสั่นคลอนสถาบันหลักของชาติ โดยไม่คำนึงถึงความรู้สึกและความผูกพันภักดีของคนอีกเป็นจำนวนมาก ตลอดจนเผยแพร่ความรู้ความเข้าใจที่ถูกต้องและเป็นจริงเกี่ยวกับสถาบันพระมหากษัตริย์และพระราชกรณียกิจเพื่อประชาชน ทั้งจะสนับสนุนโครงการทั้งหลายอันเนื่องมาจากพระราชดำริ ตลอดจนเร่งขยายผลตามโครงการและแบบอย่างที่ทรงวางรากฐานไว้ให้แพร่หลายเป็นที่ประจักษ์และเกิดประโยชน์ในวงกว้างอันจะช่วยสร้างความสมบูรณ์พูนสุขของประชาชนในที่สุด

๒. นโยบายการรักษาความมั่นคงของรัฐและการต่างประเทศ ในระยะเร่งด่วน รัฐบาลได้ให้ความสำคัญต่อการเตรียมพร้อมสู่ประชาคมการเมืองและความมั่นคงอาเซียนในกิจการ ๕ ด้าน ได้แก่ การบริหารจัดการชายแดน การสร้างความมั่นคงทางทะเล การแก้ไขปัญหาอาชญากรรมข้ามชาติ การสร้างความไว้วางใจกับประเทศเพื่อนบ้านและการเสริมสร้างในการปฏิบัติการทางการทหารร่วมกันของอาเซียน โดยเน้นความร่วมมือเพื่อป้องกัน แก้ไขข้อพิพาทต่างๆและการแก้ไขปัญหาเส้นเขตแดนโดยใช้กลไกระดับทวิภาคีและพหุภาคี เร่งแก้ไขปัญหาการใช้ความรุนแรงในจังหวัดชายแดนภาคใต้ โดยนำยุทธศาสตร์ เข้าใจ เข้าถึง และพัฒนามาใช้ตามแนวทางกัลยาณมิตรแบบสันติวิธี ส่งเสริมการพูดคุยสันติสุขกับผู้ที่มีความคิดเห็นต่างจากรัฐ สร้างความเชื่อมั่นในกระบวนการยุติธรรมตามหลักนิติธรรมและหลักสิทธิมนุษยชนโดยไม่เลือกปฏิบัติ ควบคู่กับการพัฒนาเศรษฐกิจและสังคมที่สอดคล้องกับความต้องการของประชาชนในพื้นที่ซึ่งเป็นพหุสังคม ขจัดการฉ้อโกงโอกาสก่อความรุนแรงแทรกซ้อน เพื่อขจัดปัญหาไม่ว่าจากผู้มีอิทธิพลในท้องถิ่นหรือเจ้าหน้าที่ฝ่ายบ้านเมือง ทั้งจะเพิ่มระดับปฏิสัมพันธ์กับต่างประเทศและองค์การระหว่างประเทศที่อาจช่วยคลี่คลายปัญหาได้พัฒนาและเสริมสร้างของกองทัพและระบบป้องกันประเทศให้ทันสมัย มีความพร้อมในการรักษาอธิปไตยและผลประโยชน์ของชาติ ปลอดภัยจากการคุกคามทุกรูปแบบส่งเสริมและพัฒนาวิทยาศาสตร์และเทคโนโลยีเพื่อนำไปสู่การพึ่งพาตนเองในการผลิตอาวุธยุทโธปกรณ์ สามารถบูรณาการ

ความร่วมมือระหว่างภาครัฐกับภาคเอกชนในอุตสาหกรรมป้องกันประเทศได้ เสริมสร้างความความสัมพันธ์อันดีกับนานาประเทศบนหลักการที่ว่านโยบายการต่างประเทศเป็นส่วนประกอบสำคัญของนโยบายองค์รวมทั้งหมดในการบริหารราชการแผ่นดิน ไม่ว่าในด้านการเมือง เศรษฐกิจ หรือสังคม โดยจะนำกลไกทางการทูตแบบบูรณาการมาใช้ให้เกิดประโยชน์สูงสุด แก่ประชาชนทั้งทางตรงและทางอ้อม เช่น การคุ้มครองดูแลคนไทยและผลประโยชน์ของคนไทยในต่างแดน การแลกเปลี่ยนทางการศึกษา วัฒนธรรม การค้า การพัฒนาทรัพยากรมนุษย์ และการเปิดโลกทัศน์ให้มีลักษณะสากล เป็นต้น

๓. นโยบายการลดความเหลื่อมล้ำของสังคมและการสร้างโอกาสเข้าถึงบริการของรัฐ ในระยะเฉพาะหน้า จะเร่งสร้างโอกาส อาชีพ และการมีรายได้ที่มั่นคงแก่ผู้ที่เข้าสู่ตลาดแรงงาน โดยให้แรงงานทุกระดับมีโอกาสเข้าถึงการเรียนรู้และพัฒนาทักษะฝีมือแรงงานในทุกระดับอย่างมีมาตรฐาน ป้องกันและแก้ไขปัญหาการค้ามนุษย์ รวมถึงปัญหาผู้หลบหนีเข้าเมือง การทารุณกรรมต่อแรงงานข้ามชาติ การท่องเที่ยวที่เน้นบริการทางเพศและเด็ก และปัญหาคนขอทาน โดยการปรับปรุงกฎหมายข้อบังคับที่จำเป็นและเพิ่มความเข้มงวดในการระงับ ตรวจสอบ ในระยะต่อไปจะพัฒนาระบบการคุ้มครองทางสังคม ระบบการออมและระบบสวัสดิการชุมชนให้มี

ประสิทธิภาพและมีความยั่งยืนมากยิ่งขึ้น รวมทั้งการดูแลให้มีระบบการกักขังที่เป็นธรรมและการสงเคราะห์ผู้ยากไร้ไร้โอกาส พัฒนาศักยภาพ คຸ້ມครองและพิทักษ์สิทธิจัดสวัสดิการช่วยเหลือและพัฒนาคุณภาพชีวิตของผู้ด้อยโอกาส ผู้พิการ ผู้สูงอายุ สตรีและเด็ก เตรียมความพร้อมเข้าสู่สังคมผู้สูงอายุ เพื่อส่งเสริมคุณภาพชีวิต และการมีเงินหรือกิจกรรมที่เหมาะสม เพื่อสร้างสรรค์และไม่ก่อภาระต่อสังคมในอนาคต โดยจัดเตรียมระบบการดูแลในบ้าน สถานพักพิง และโรงพยาบาล ที่เป็นความร่วมมือของภาครัฐ ภาคเอกชน ชุมชน และครอบครัว รวมทั้งพัฒนาระบบการเงินการคลังสำหรับการดูแลผู้สูงอายุเตรียมความพร้อมเข้าสู่สังคมที่มีความหลากหลาย เนื่องจากการเข้าสู่ประชาคมอาเซียนโดยสร้างความเข้มแข็งและความพร้อมแก่แรงงานไทย และร่วมพัฒนาระบบความคุ้มครองทางสังคมของแรงงานอาเซียนจัดระเบียบสังคม สร้างมาตรฐานด้านคุณธรรม จริยธรรม และธรรมาภิบาลให้แก่เจ้าหน้าที่ของรัฐและประชาชนทั่วไป โดยใช้ค่านิยมหลัก ๑๒ ประการ ตามนโยบายของคณะกรรมการความสงบแห่งชาติที่ได้ประกาศไว้แล้ว แก้ปัญหาการไร้ที่ดินทำกินของเกษตรกรและการรุกล้ำเขตป่าสงวน โดยการกระจายสิทธิการถือครองให้แก่ผู้ที่อยู่ในพื้นที่ที่ไม่ได้รุกล้ำ และออกมาตรการป้องกันการเปลี่ยนมือไปอยู่ในครอบครองของผู้ที่มีใช้เกษตรกร ใช้เทคโนโลยีดาวเทียมสำรวจและวิธีการแผนที่ที่ทันสมัย แก้ไขปัญหาเขตที่ดินทับซ้อนและแนวเขตพื้นที่ป่าที่ไม่ชัดเจนอันก่อให้เกิดความขัดแย้งระหว่างประชาชนกับเจ้าหน้าที่รัฐ

๔. นโยบายการศึกษาและเรียนรู้ การทะนุบำรุงศาสนา ศิลปะและวัฒนธรรม จัดให้มีการปฏิรูปการศึกษาและการเรียนรู้ โดยให้ความสำคัญทั้งการศึกษาในระบบและการศึกษาทางเลือกไปพร้อมกัน เพื่อสร้างคุณภาพของคนไทยให้สามารถเรียนรู้ พัฒนาตนได้เต็มตามศักยภาพ โดยเน้นการเรียนรู้เพื่อสร้างสัมมาชีพในพื้นที่ ลดความเหลื่อมล้ำ และพัฒนากำลังคนให้เป็นที่ต้องการเหมาะสมกับพื้นที่ ทั้งในด้านการเกษตร อุตสาหกรรม และธุรกิจบริการระยะเฉพาะหน้า จะปรับเปลี่ยนการจัดสรรงบประมาณสนับสนุนการศึกษาให้สอดคล้องกับความจำเป็นของผู้เรียนและลักษณะพื้นที่ของสถานศึกษา จัดระบบการสนับสนุนให้เยาวชนและประชาชนทั่วไปมีสิทธิเลือกรับบริการการศึกษาทั้งในระบบโรงเรียนและนอกโรงเรียน โดยจะพิจารณาจัดให้มีคู่มือการศึกษาเป็นแนวทางหนึ่งให้องค์กรภาคประชาสังคม ภาคเอกชน องค์กรปกครองส่วนท้องถิ่นแลประชาชนทั่วไปมีโอกาสร่วมจัดการศึกษาที่มีคุณภาพและทั่วถึง และร่วมในการปฏิรูปการศึกษาและการเรียนรู้ กระจายอำนาจการบริหารจัดการศึกษาสู่สถานศึกษาโดยให้สถานศึกษาสามารถเป็นนิติบุคคลและบริหารจัดการได้อย่างอิสระและคล่องตัวขึ้น พัฒนาระบบการผลิตและพัฒนาครูที่มีคุณภาพและมีจิตวิญญาณของความเป็นครู เน้นครูผู้สอนให้มีวุฒิตรงตามวิชาที่สอน นำเทคโนโลยีสารสนเทศและเครื่องมือที่เหมาะสมมาใช้ในการเรียนการสอน เพื่อเป็นเครื่องมือช่วยครูหรือเพื่อการเรียนรู้ด้วยตัวเอง เช่น การเรียนทางไกล รวมทั้งระบบการประเมินสมรรถนะที่สะท้อนประสิทธิภาพการจัดการเรียนการสอนและพัฒนาคุณภาพผู้เรียนเป็นสำคัญทะนุบำรุงและอุปถัมภ์พระพุทธศาสนาและศาสนาอื่นๆ สนับสนุนให้องค์กรทางศาสนามีบทบาทสำคัญในการปลูกฝังคุณธรรม จริยธรรม ตลอดจนพัฒนาคุณภาพชีวิตสร้างสันติสุขและความปรองดองสมานฉันท์ในสังคมไทยอย่างยั่งยืน

๕. นโยบายการยกระดับคุณภาพบริการด้านสาธารณสุข และสุขภาพของประชาชน โดยวางรากฐานให้ระบบหลักประกันสุขภาพครอบคลุมประชากรในทุกภาคส่วนอย่างมีคุณภาพโดยไม่มี ความเหลื่อมล้ำของคุณภาพบริการในแต่ละระบบ และบูรณาการข้อมูลระหว่างทุกระบบหลักประกันสุขภาพพัฒนาระบบบริหารสุขภาพ โดยเน้นการป้องกันโรครมากกว่ารอให้ป่วยแล้วจึงมารักษา สร้างกลไกจัดการสุขภาพในระดับเขตแทนการกระจุกตัวอยู่ที่ส่วนกลาง ปรับระบบการจ้างงานการกระจายบุคลากรและทรัพยากรสาธารณสุขให้เหมาะสมกับท้องถิ่น สนับสนุนความร่วมมือระหว่างรัฐและเอกชนในการพัฒนาระบบบริการทางการแพทย์และสาธารณสุข ประสานการทำงานระหว่างภาคส่วนต่าง ๆ ในสังคม เพื่อป้องกันและแก้ปัญหาดังครมในวัยรุ่น และปัญหา ด้านการแพทย์และจริยธรรมของการอุ้มบุญ การปลูกถ่ายอวัยวะและสเต็มเซลล์ โดยจัดให้มีมาตรการและกฎหมายที่รัดกุม

๖. นโยบายการเพิ่มศักยภาพทางเศรษฐกิจของประเทศ รัฐบาลจะดำเนินนโยบายเศรษฐกิจเป็น ๓ ระยะ คือ ระยะเร่งด่วนที่ต้องดำเนินการทันที ระยะต่อไปที่ต้องแก้ไขปัญหาพื้นฐานที่ค้างคาอยู่ และระยะยาวที่

ต้องวางรากฐานเพื่อความเจริญเติบโตอย่างต่อเนื่องดังนี้

ในระยะเร่งด่วน เร่งจ่ายงบประมาณของปีงบประมาณ พ.ศ. ๒๕๕๗ ที่ยังคงอยู่ก่อนที่จะพ้นกำหนด ภายในสิ้นปีนี้สานต่อนโยบายงบประมาณกระตุ้นเศรษฐกิจตามที่คณะรักษาความสงบแห่งชาติที่ได้จัดทำไว้ โดยนำหลักการสำคัญของการจัดทำงบประมาณรายจ่ายประจำปีงบประมาณ พ.ศ.๒๕๕๙ ที่ให้ความสำคัญในการบูรณาการงบประมาณและความพร้อมในการดำเนินงานร่วมกันนำแหล่งเงินอื่นมาประกอบการพิจารณาด้วย ทบทวนภารกิจที่มีลักษณะไม่ยั่งยืนหรือสร้างภาระหนี้สาธารณะของประเทศเกินความจำเป็นและแสดงรายการลงทุนในระดับจังหวัดเพื่อความโปร่งใส เป็นธรรมและไม่เลือกปฏิบัติ กระตุ้นการลงทุนด้วยการเร่งพิจารณาโครงการลงทุนที่มีประสิทธิภาพ ซึ่งนักลงทุนยื่นขออนุมัติส่งเสริมการลงทุนไว้แล้วให้เสร็จสิ้นโดยเร็ว และนำโครงการลงทุนในโครงสร้างพื้นฐานประเภทที่มีผลตอบแทนดี เช่น โครงการขนส่งมวลชนในกทม.มาจัดทำเป็นโครงการลงทุนร่วมกับเอกชน ซึ่งจะช่วยสร้างบรรยากาศการลงทุนที่ดีทั้งในวงการก่อสร้าง วงการอสังหาริมทรัพย์และตลาดการเงินดูแลเกษตรกรให้มีรายได้ที่เหมาะสมด้วยวิธีการต่างๆ เช่น ลดต้นทุนการผลิต การช่วยเหลือในเรื่องปัจจัยการผลิตอย่างทั่วถึงลดอุปสรรคในการส่งออกเพื่อให้เกิดความคล่องตัว เช่น ปรับปรุงวิธีการตรวจรับรองมาตรฐานสินค้าและมาตรฐานการผลิตระดับไร่นา เป็นต้น ชักจูงให้นักท่องเที่ยวต่างชาติเข้ามาเที่ยวในประเทศไทย โดยพิจารณามาตรการลดผลกระทบจากการประกาศใช้กฎอัยการศึกในบางพื้นที่ที่มีต่อการท่องเที่ยวในโอกาสแรกที่จะทำได้ เน้นการให้ความรู้และเพิ่มมาตรฐานความปลอดภัยในชีวิตและทรัพย์สินการควบคุมสินค้าและบริการให้มีคุณภาพราคาเป็นธรรม

ในระยะยาวต่อไป ประสานนโยบายการเงินและการคลังให้สอดคล้องกันเพื่อสนับสนุนการฟื้นตัวของเศรษฐกิจพร้อมกับการรักษาเสถียรภาพของราคาอย่างเหมาะสม แก้ปัญหาน้ำท่วมในฤดูฝนและปัญหาขาดแคลนน้ำในบางพื้นที่และบางฤดูกาลโดยระดมความคิดเห็นเพื่อหาทางออกไม่ให้เกิดน้ำท่วมรุนแรงดังเช่นปี ๒๕๕๔ ส่วนภาวะภัยแล้งนั้นรัฐบาลจะเร่งดำเนินการสร้างแหล่งน้ำขนาดเล็กให้กระจายครอบคลุม ซึ่งจะสามารถทำได้ในเวลาประมาณ ๑ ปี ปฏิรูปโครงสร้างราคาเชื้อเพลิงประเภทต่างๆให้สอดคล้องกับต้นทุนและให้มีภาระภาษีที่เหมาะสมระหว่างน้ำมันต่างชนิดและผู้ใช้ต่างประเภทรวมถึงการดำเนินการให้มีการสำรวจและผลิตก๊าซธรรมชาติและน้ำมันดิบรอบใหม่ทั้งในทะเลและบนบกและดำเนินการให้มีการสร้างโรงไฟฟ้าเพิ่มขึ้นโดยหน่วยงานของรัฐและเอกชน ด้วยวิธีการเปิดเผย โปร่งใส และเป็นมิตรต่อสถานะแวดล้อม พร้อมกับร่วมมือกับประเทศเพื่อนบ้านในการพัฒนาพลังงานปรับปรุงวิธีการจัดเก็บภาษีให้จัดเก็บอย่างครบถ้วน โดยปรับปรุงโครงสร้างภาษีให้คงภาษีเงินได้ไว้ในระดับปัจจุบัน ทั้งบุคคลธรรมดาและนิติบุคคล แต่ปรับปรุงโครงสร้างอัตราภาษีทางการค้าและขยายรากฐานการจัดเก็บภาษีประเภทใหม่ ซึ่งจะจัดเก็บจากทรัพย์สิน เช่น ภาษีมรดก ภาษีจากที่ดินและสิ่งปลูกสร้าง โดยให้มีผลกระทบต่อผู้มีรายได้น้อยให้น้อยที่สุด รวมทั้งปรับปรุงการลดหย่อนภาษีเงินได้ให้เกิดประโยชน์แก่ผู้มีรายได้น้อย และยกเลิกการยกเว้นภาษีประเภทที่เอื้อประโยชน์เฉพาะผู้มีฐานะการเงินดี เพื่อให้เกิดความเป็นธรรมมากขึ้นบริหารจัดการหนี้ภาครัฐที่เกิดขึ้นในช่วงรัฐบาลที่ผ่านมา ซึ่งจำนวนสูงมากกว่า ๗๐๐,๐๐๐ ล้านบาท และเป็นภาระงบประมาณใน ๕ ปีข้างหน้า อันจะทำให้เหลืองบประมาณเพื่อการลงทุนพัฒนาประเทศน้อยลง โดยประมวลหนี้เหล่านี้ให้ครบถ้วน หาแหล่งเงินระยะยาวมาสะสางหนี้ทั้งหมด และยึดระยะเวลาชำระคืนให้นานที่สุดเพื่อลดภาระของงบประมาณในอนาคตในระยะยาวพัฒนาโครงสร้างพื้นฐานด้านการขนส่งและคมนาคมทางบกโดยเริ่มโครงการรถไฟฟ้าขนส่งมวลชนใน กทม. และรถไฟฟ้าเชื่อมกทม.กับเมืองบริวารเพิ่มเติมเพื่อลดเวลาในการเดินทางของประชาชน เพื่อตั้งฐานให้รัฐบาลต่อไปทำได้ทันที ด้านคมนาคมทางอากาศ โดยปรับปรุงท่าอากาศยานสุวรรณภูมิระยะที่ ๒ ท่าอากาศยานดอนเมือง และท่าอากาศยานในภูมิภาค เพื่อให้สามารถรองรับปริมาณการจราจรทางอากาศได้อย่างมีประสิทธิภาพ และด้านการคมนาคมทางน้ำโดยพัฒนาการขนส่งสินค้าทางลำน้ำชายฝั่งทะเล เพื่อลดต้นทุนระบบโลจิสติกส์ของประเทศ เริ่มจากการพัฒนาท่าเรือแหลมฉบัง ท่าเรือชายฝั่งอ่าวไทยและอันดามัน ตลอดจนผลักดันให้ท่าเรือในลำน้ำเจ้าพระยาและป่าสักมีการใช้ประโยชน์ในการขนส่งสินค้าภายในประเทศและเชื่อมโยงกับท่าเรือแหลมฉบัง รวมทั้งการขุดลอกร่องน้ำลึกปรับโครงสร้างการบริหารจัดการในสาขาขนส่งที่มีการแยกบทบาทและภารกิจของหน่วยงานในระดับนโยบาย



หน่วยงานกำกับดูแล และหน่วยปฏิบัติที่ชัดเจน และจัดตั้งหน่วยงานกำกับดูแลระบบราง เพื่อทำหน้าที่กำหนด มาตรฐานการให้บริการและความปลอดภัย โครงสร้างอัตราค่าบริการที่เป็นธรรม การลงทุน การบำรุงรักษาและ การบริหารจัดการ ซึ่งจะช่วยสนับสนุนการพัฒนาของระบบรางให้เป็นโครงข่ายหลักของประเทศ พัฒนาและปรับปรุง ระบบบริหารจัดการของรัฐวิสาหกิจให้มีประสิทธิภาพ กำหนดเป้าหมายและมาตรการที่จะแก้ไขปัญหาและฟื้นฟู กิจการ ตลอดจนพิจารณาความจำเป็นในการคงบทบาทการเป็นรัฐวิสาหกิจแต่ละแห่งให้สอดคล้องกับ สถานการณ์ปัจจุบันในด้านเกษตรกรรม ดำเนินการใน ๒ เรื่องใหญ่ คือ การปรับโครงสร้างการผลิตสินค้าเกษตร ให้สอดคล้องกับความต้องการด้วยวิธีการต่างๆ เช่น การแบ่งเขตเพื่อปลูกพืชแต่ละชนิด ในด้านอุตสาหกรรม ส่งเสริมการพัฒนาอุตสาหกรรมที่สอดคล้องกับศักยภาพพื้นฐานของประเทศ เช่น ส่งเสริมและพัฒนา อุตสาหกรรมเกษตรแปรรูป ตั้งแต่ต้นน้ำจนถึงปลายน้ำ ส่งเสริมอุตสาหกรรมที่ใช้เทคโนโลยีขั้นสูง ส่งเสริม อุตสาหกรรมที่ใช้การออกแบบและสร้างสรรค์เพิ่มขีดความสามารถของผู้ประกอบการวิสาหกิจขนาดกลางและ ขนาดย่อมให้เข้มแข็ง สามารถแข่งขันได้อย่างมีประสิทธิภาพ ส่งเสริมภาคเศรษฐกิจดิจิทัลและวางรากฐานของ เศรษฐกิจดิจิทัลให้เริ่มขับเคลื่อนได้อย่างจริงจัง ซึ่งจะทำให้ทุกภาคเศรษฐกิจก้าวหน้าไปได้ทันโลกและสามารถ แข่งขันในโลกสมัยใหม่ได้ ปรับปรุงบทบาทและภารกิจของหน่วยงานที่รับผิดชอบโดยตรงให้ดูแลและผลักดันงาน สำคัญของประเทศชาติในเรื่องนี้และจะจัดให้มีคณะกรรมการระดับชาติเพื่อขับเคลื่อนเรื่องนี้อย่างจริงจัง

๗. นโยบายการส่งเสริมบทบาทและการใช้โอกาสในประชาคมอาเซียน เร่งพัฒนาความเชื่อมโยงด้าน การขนส่งภายในอนุภูมิภาคและภูมิภาคอาเซียน โดยเร่งขับเคลื่อนตามแผนงานการพัฒนาความร่วมมือทางเศรษฐกิจ ในอนุภูมิภาคลุ่มแม่น้ำโขง ๖ ประเทศ (GMS) แผนความร่วมมือทางเศรษฐกิจอิระวดี-เจ้าพระยา-แม่โขง (ACMECS) แผนความร่วมมือแห่งอ่าว เบนกอลสำหรับความร่วมมือหลากหลายสาขาวิชาการและเศรษฐกิจ (BIMSTEC) และแผนแม่บทความเชื่อมโยงในอาเซียนพัฒนาเขตเศรษฐกิจพิเศษโดยเริ่มจากการพัฒนาด่านการค้า ชายแดนและโครงข่ายการคมนาคมขนส่งบริเวณประตูการค้าหลักของประเทศเพื่อรองรับการเชื่อมโยง กระบวนการผลิตและการลงทุนข้ามแดน พัฒนาระบบ National Single Window (NSW) โดยระยะแรกให้ ความสำคัญกับด่านชายแดนที่สำคัญ ๖ ด่าน ได้แก่ ปาดังเบซาร์ สะเตา อรัญประเทศ แม่สอด บ้านคลองลึก และ บ้านคลองใหญ่

๘. นโยบายการพัฒนาและส่งเสริมการใช้ประโยชน์จากวิทยาศาสตร์ เทคโนโลยี การวิจัยและการพัฒนา และนวัตกรรมสนับสนุนการเพิ่มค่าใช้จ่ายในการวิจัยและพัฒนาของประเทศเพื่อมุ่งเป้าหมายให้ไม่ต่ำกว่า ๑% ของรายได้ประชาชาติและมีสัดส่วนรัฐต่อเอกชน ๓๐:๗๐ ตามแผนพัฒนาเศรษฐกิจและสังคมแห่งชาติ เพื่อให้ ประเทศมีความสามารถในการแข่งขันส่งเสริมให้โครงการลงทุนขนาดใหญ่ของประเทศ เช่น ด้านพลังงานสะอาด ระบบราง ยานยนต์ ไฟฟ้า การจัดการน้ำและขยะ ใช้ประโยชน์จากผลการศึกษารวิจัย และพัฒนาและนวัตกรรม ของไทยตามความเหมาะสม ในกรณีที่ต้องซื้อวัสดุอุปกรณ์หรือเทคโนโลยีจากต่างประเทศจะให้มี เงื่อนไขการถ่ายทอดเทคโนโลยีเพื่อให้สามารถพึ่งตนเองได้ในอนาคตด้วย

๙. นโยบายการรักษาความมั่นคงของฐานทรัพยากรและการสร้างสมดุลระหว่างการอนุรักษ์กับการ ใช้ประโยชน์อย่างยั่งยืนในระยะเฉพาะหน้าเร่งปกป้องและฟื้นฟูพื้นที่อนุรักษ์ทรัพยากรป่าไม้และสัตว์ป่าโดยให้ ความสำคัญในการแก้ไขปัญหาการบุกรุกที่ดินของรัฐ จัดทำแนวเขตที่ดินของรัฐให้ชัดเจน ส่งเสริมการปลูกไม้มี ค่าทางเศรษฐกิจในพื้นที่เอกชนเพื่อลดแรงกดดันในการตัดไม้จากป่าธรรมชาติในระยะต่อไป พัฒนาระบบบริหาร จัดการที่ดินและแก้ไขการบุกรุกที่ดินของรัฐโดยยึดแนวพระราชดำริที่ให้ประชาชนสามารถอยู่ร่วมกับป่าได้ เช่น กำหนดเขตป่าชุมชนให้ชัดเจน บริหารจัดการทรัพยากรน้ำของประเทศให้เป็นเอกภาพในทุกมิติทั้งเชิงปริมาณ และคุณภาพ จัดให้มีแผนบริหารน้ำของประเทศ เพื่อให้การจัดทำแผนงานไม่เกิดความซ้ำซ้อนมีความเชื่อมโยงกัน อย่างเป็นระบบเร่งรัดการควบคุมมลพิษทางอากาศ ขยะ และน้ำเสีย ที่เกิดจากการผลิตและบริโภค ในพื้นที่ใดที่ สามารถจัดการขยะมูลฝอยโดยการแปรรูปเป็นพลังงานก็จะสนับสนุนให้ดำเนินการ ส่วนขยะอุตสาหกรรมนั้นจะ วางระเบียบมาตรการเป็นพิเศษ โดยกำหนดให้ทั้งในบ่อขยะอุตสาหกรรมที่สร้างขึ้นแบบมีมาตรฐานและพัฒนา ระบบตรวจสอบไม่ให้มีการลักลอบทิ้งขยะติดเชื้อและใช้มาตรการทางกฎหมายและการบังคับใช้กฎหมายอย่าง

๑๐. นโยบายการส่งเสริมการบริหารราชการแผ่นดินที่มีธรรมาภิบาลและการป้องกันปราบปรามการทุจริตและประพฤติมิชอบในภาครัฐ จัดระบบอัตรากำลังและปรับปรุงค่าตอบแทนบุคลากรภาครัฐให้เหมาะสมและเป็นธรรม ยึดหลักการบริหารกิจการบ้านเมืองที่ดี เพื่อสร้างความเชื่อมั่นวางใจในระบบราชการ ลดต้นทุนดำเนินการของภาครัฐกิจเพิ่มศักยภาพในการแข่งขันกับนานาชาติประเทศ การรักษาบุคลากรภาครัฐที่มีประสิทธิภาพไว้ในระบบราชการ โดยจะดำเนินการตั้งแต่ระยะเฉพาะหน้าไปตามลำดับความจำเป็นและตามที่กฎหมายเอื้อให้สามารถดำเนินการได้ในระยะแรก กระจายอำนาจเพื่อให้ประชาชนสามารถเข้าถึงบริหารสาธารณะได้รวดเร็ว ทั้งจะวางมาตรการทางกฎหมาย มิให้เจ้าหน้าที่หลีกเลี่ยง ประวิงเวลา หรือใช้อำนาจโดยมิชอบก่อให้เกิดการทุจริต หรือสร้างความเสียหายแก่ประชาชนโดยเฉพาะนักลงทุน ในระยะเฉพาะหน้าจะเน้นการปรับปรุงหน่วยงาน ให้บริการด้านการทำธุรกิจ การลงทุน และด้านบริการสาธารณะในชีวิตประจำวันเป็นสิ่งสำคัญ เสริมสร้างระบบคุณธรรมในการแต่งตั้งและโยกย้ายบุคลากรภาครัฐ วางมาตรการป้องกันการแทรกแซงจากนักการเมือง และส่งเสริมให้มีการนำระบบพิทักษ์คุณธรรมมาใช้ในการบริหารงานบุคคลของเจ้าหน้าที่ฝ่ายต่างๆปรับปรุงและจัดให้มีกฎหมายเพื่อให้ครอบคลุมการป้องกันและปราบปรามการทุจริต และการมีผลประโยชน์ทับซ้อนในภาครัฐทุกระดับ โดยถือว่าเรื่องนี้เป็นวาระสำคัญเร่งด่วนแห่งชาติและเป็นเรื่องที่ต้องแทรกอยู่ในการปฏิรูปทุกด้าน ทั้งจะเร่งรัดการดำเนินการต่อผู้กระทำการทุจริตทั้งในด้านวินัยและคดี รวมทั้งให้ผู้ใช้บริการมีโอกาสประเมินระดับความน่าเชื่อถือของหน่วยงานรัฐ และเปิดเผยผลการประเมินต่อประชาชน อีกทั้งจะทำการณศึกษาค้นคว้าที่เป็นปัญหา เช่น การจัดซื้อจัดจ้าง การร่วมทุน การใช้จ่ายเงินภาครัฐ การปฏิบัติโดยมิชอบ ซึ่งได้มีคำวินิจฉัยขององค์กรต่างๆ มาเป็นบทเรียนให้ความรู้แก่เจ้าหน้าที่ของรัฐ และประมวลเป็นกฎระเบียบหรือคู่มือ ในการปฏิบัติราชการ

๑๑. นโยบายการปรับปรุงกฎหมายและกระบวนการยุติธรรม ในระยะเฉพาะหน้า จะเร่งปรับปรุงประมวลกฎหมายหลักของประเทศและกฎหมายอื่นๆที่ล้าสมัย ไม่เป็นธรรม ไม่สอดคล้องกับความตกลงระหว่างประเทศ เป็นอุปสรรคต่อการบริหารราชการแผ่นดินโดยจะใช้กลไกของหน่วยงานเดิมที่มีอยู่และระดมผู้ทรงคุณวุฒิมาเป็นคณะกรรมการที่จะจัดตั้งขึ้นเฉพาะกิจเป็นผู้เร่งดำเนินการ เพิ่มศักยภาพหน่วยงานที่มีหน้าที่ให้ความเห็นทางกฎหมาย และจัดทำกฎหมายให้ปฏิบัติงานได้อย่างรวดเร็ว สามารถให้ความช่วยเหลือภาคเอกชนและประชาชนได้ตามหลักเกณฑ์ที่เปิดกว้างขึ้นในระยะต่อไป จะจัดตั้งองค์กรปฏิรูปกระบวนการยุติธรรมที่ปราศจากการแทรกแซงของรัฐนำเทคโนโลยีที่ทันสมัยและความรู้ทางนิติวิทยาศาสตร์มาใช้เพื่อเร่งรัดการดำเนินคดีทุกชั้นตอนให้รวดเร็วเกิดความเป็นธรรมปรับปรุงระบบการช่วยเหลือทางกฎหมายและค่าใช้จ่ายแก่ประชาชนที่ไม่ได้รับความเป็นธรรม โดยให้เข้าถึงความเป็นธรรมได้ง่ายและรวดเร็ว ส่งเสริมกองทุนยุติธรรมเพื่อช่วยเหลือคนจนและผู้ด้อยโอกาส คุ้มครองผู้ถูกละเมิดสิทธิเสรีภาพ และเยียวยาผู้บริโภคหรือได้รับผลกระทบจากความไม่เป็นธรรมนำมาตราการทางการเงิน ภาษี และการป้องกันการฟอกเงินมาใช้กับการป้องกันและปราบปรามผู้มีอิทธิพลและเจ้าหน้าที่ของรัฐที่ทุจริตประพฤติมิชอบ หรือกระทำผิดด้านค่านิยม แร่งงานทาสการก่อการร้ายสากลยาเสพติดอาชญากรรมข้ามชาติ

### **ยุทธศาสตร์หลักที่ ๑๑. ยึดถือเป็นแนวทางในปัจจุบันมีทั้งหมด ๙ ด้าน ดังนี้**

๑. ยุทธศาสตร์การสร้างความเป็นธรรมในสังคม
๒. ยุทธศาสตร์การพัฒนาคนสู่สังคมแห่งการเรียนรู้ตลอดชีวิตอย่างยั่งยืน
๓. ยุทธศาสตร์สร้างความเข้มแข็งภาคการเกษตร ความมั่นคงของอาหารและพลังงาน
๔. ยุทธศาสตร์การปรับโครงสร้างเศรษฐกิจสู่การเติบโตอย่างมีคุณภาพและยั่งยืน
๕. ยุทธศาสตร์การสร้างเชื่อมโยงกับประเทศในภูมิภาคเพื่อความมั่นคงทางเศรษฐกิจและสังคม
๖. ยุทธศาสตร์การจัดการทรัพยากรธรรมชาติและสิ่งแวดล้อมอย่างยั่งยืน
๗. ยุทธศาสตร์การปรับปรุง เปลี่ยนแปลงโครงสร้างการบริหารงานของรัฐวิสาหกิจให้เกิดประโยชน์กับประชาชนในการใช้บริการอย่างแท้จริง

๘. ยุทธศาสตร์ในเรื่องการปรับปรุงระบบโทรคมนาคม เทคโนโลยีของชาติให้เกิดความมั่นคงและยั่งยืน ในอนาคตให้ทัดเทียมอาเซียน และประชาคมโลก

๙. ยุทธศาสตร์ในการป้องกันและปราบปรามการทุจริต คอร์รัปชันอย่างยั่งยืน

**ค่านิยมหลักของคนไทยขึ้นมาให้ชัดเจนขึ้น เพื่อสร้างสรรค์ประเทศไทยให้เข้มแข็ง ดังนี้**

๑. มีความรักชาติ ศาสนา พระมหากษัตริย์ ซึ่งเป็นสถาบันหลักของชาติในปัจจุบัน
๒. ซื่อสัตย์ เสียสละ อดทน มีอุดมการณ์ในสิ่งที่ดีงามเพื่อส่วนรวม
๓. กตัญญู ต่อพ่อแม่ ผู้ปกครอง ครูบาอาจารย์
๔. ใฝ่หาความรู้ หมั่นศึกษา เล่าเรียน ทางตรงและทางอ้อม
๕. รักษาวัฒนธรรมประเพณีไทยอันงดงาม
๖. มีศีลธรรม รักษาความสัตย์ หวังดีต่อผู้อื่น เผื่อแผ่และแบ่งปัน
๗. เข้าใจ เรียนรู้ การเป็นประชาธิปไตยอันมีพระมหากษัตริย์ทรงเป็นประมุขที่ถูกต้อง
๘. มีระเบียบวินัย เคารพกฎหมาย ผู้น้อยรู้จักการเคารพผู้ใหญ่
๙. มีสติ รู้ตัว รู้คิด รู้ทำ รู้ปฏิบัติ ตามพระราชดำรัสของพระบาทสมเด็จพระเจ้าอยู่หัว
๑๐. รู้จักดำรงตนอยู่โดยใช้หลักปรัชญาเศรษฐกิจพอเพียงตามพระราชดำรัสของพระบาทสมเด็จพระเจ้าอยู่หัว รู้จักอดออมไว้ใช้เมื่อยามจำเป็น มีไว้พอกินพอใช้ ถ้าเหลือก็แจกจ่าย จำหน่าย และขยายกิจการ เมื่อมีความพร้อมโดยมีภูมิคุ้มกันที่ดี
๑๑. มีความเข้มแข็งทั้งร่างกายและจิตใจ ไม่ยอมแพ้ต่ออำนาจฝ่ายต่ำ หรือกิเลส มีความละอาย เกรงกลัวต่อบาป ตามหลักของศาสนา

๑๒. คำนึงถึงผลประโยชน์ของส่วนรวม และต่อชาติ มากกว่าผลประโยชน์ของตนเอง

### **๑.๗ ไทยแลนด์ ๔.๐ โมเดลพัฒนาเศรษฐกิจของประเทศไทย**

ประเทศไทยในอดีตที่ผ่านมาได้มีการพัฒนาด้านเศรษฐกิจอย่างต่อเนื่อง ตั้งแต่ โมเดล “ประเทศไทย ๑.๐” ที่เน้นภาคการเกษตร ไปสู่ “ประเทศไทย ๒.๐” ที่เน้นอุตสาหกรรมเบา และก้าวไปสู่โมเดลปัจจุบัน “ประเทศไทย ๓.๐” ที่เน้นอุตสาหกรรมหนัก

“ประเทศไทย ๔.๐” เป็นความมุ่งมั่นของนายกรัฐมนตรี ที่ต้องการปรับเปลี่ยนโครงสร้างเศรษฐกิจ ไปสู่ “Value-Based Economy” หรือ “เศรษฐกิจที่ขับเคลื่อนด้วยนวัตกรรม” กล่าวคือในปัจจุบันเรายังติดอยู่ในโมเดลเศรษฐกิจแบบ “ทำมาก ได้น้อย” เราต้องการปรับเปลี่ยนเป็น “ทำน้อย ได้มาก” นั้นหมายถึงการขับเคลื่อนให้เกิดการเปลี่ยนแปลงอย่างน้อย ๓ มิติคือ

๑. เปลี่ยนจากการผลิตสินค้า “โภคภัณฑ์” ไปสู่สินค้าเชิง “นวัตกรรม”
  ๒. เปลี่ยนแปลงจากการขับเคลื่อนประเทศด้วยภาคอุตสาหกรรม ไปสู่การขับเคลื่อนด้วยเทคโนโลยี ความคิดสร้างสรรค์ และนวัตกรรม
  ๓. เปลี่ยนจากการเน้นภาคการผลิตสินค้า ไปสู่การเน้นภาคบริการมากขึ้น
- ประเทศไทย ๔.๐ จึงเป็นการเปลี่ยนผ่านทั้งระบบใน ๔ องค์ประกอบสำคัญ คือ
- ๑) เปลี่ยนจากการเกษตรแบบดั้งเดิม (Traditional Farming) ในปัจจุบัน ไปสู่การเกษตรสมัยใหม่ ที่เน้นการบริหารจัดการและเทคโนโลยี (Smart Farming) โดยเกษตรกรต้องร่ำรวยขึ้นและเป็นเกษตรกรแบบเป็นผู้ประกอบการ (Entrepreneur)
  - ๒) เปลี่ยนจาก Traditional SMEs หรือ SMEs ที่มีอยู่ที่มีรัฐต้องให้ความช่วยเหลืออยู่ตลอดเวลา ไปสู่การเป็น Smart Enterprises และ Startups ที่มีศักยภาพสูง
  - ๓) เปลี่ยนจาก Traditional Services ซึ่งมีการสร้างมูลค่าค่อนข้างต่ำ ไปสู่ High Value Services
  - ๔) เปลี่ยนจากแรงงานทักษะต่ำ ไปสู่แรงงานที่มีความรู้ความเชี่ยวชาญและทักษะสูง

เป้าหมายที่ได้จากโมเดลนี้คือเปลี่ยนประเทศไทยที่จัดอยู่ในกลุ่มประเทศ “รายได้ปานกลางชั้นสูง” ให้กลายเป็นกลุ่ม “ประเทศที่มีรายได้สูง” ด้วยนวัตกรรมที่ช่วยยกระดับคุณภาพของเศรษฐกิจ จากกลไกต่างๆ เน้นไปทางการนำเทคโนโลยีเข้ามาปรับใช้ ๕ กลุ่มอุตสาหกรรมเป้าหมาย ได้แก่

๑. กลุ่มอาหาร เกษตร และเทคโนโลยีชีวภาพ
๒. กลุ่มสาธารณสุข สุขภาพ และเทคโนโลยีทางการแพทย์
๓. กลุ่มเครื่องมืออุปกรณ์อัจฉริยะ หุ่นยนต์ และระบบเครื่องกลที่ใช้อิเล็กทรอนิกส์ควบคุม
๔. กลุ่มดิจิทัล เทคโนโลยีอินเทอร์เน็ตเชื่อมต่อและบังคับอุปกรณ์ต่างๆ ปัญญาประดิษฐ์และเทคโนโลยีสมองกลฝังตัว
๕. กลุ่มอุตสาหกรรมสร้างสรรค์ วัฒนธรรม และบริการที่มีมูลค่าสูง

#### **๑.๘ ผังเมืองรวมหรือผังเมืองเฉพาะในการกำหนดแนวทางการพัฒนา**

##### **ผังเมืองรวมจังหวัดเชียงราย**

ผังเมืองรวมตามกฎหมายผังเมืองฉบับนี้ มีนโยบายและมาตรการเพื่อจัดระบบการใช้ประโยชน์ที่ดิน โครงข่ายคมนาคมขนส่งและบริการสาธารณะให้มีประสิทธิภาพ สามารถรองรับและสอดคล้องกับ การขยายตัวของชุมชนในอนาคต รวมทั้งส่งเสริมและพัฒนาเศรษฐกิจ โดยมีสาระสำคัญดังต่อไปนี้

- ๑) ส่งเสริมและพัฒนาจังหวัดเชียงรายให้เป็นศูนย์กลางด้านการคมนาคมขนส่งและการค้า บริเวณชายแดนในระดับอนุภูมิภาคลุ่มน้ำโขง
- ๒) ส่งเสริมและพัฒนาพื้นที่เกษตรกรรมให้เป็นแหล่งผลิตอาหารที่สำคัญของภูมิภาค
- ๓) ส่งเสริมและพัฒนากระบวนการชลประทานให้มีประสิทธิภาพ และเอื้อประโยชน์ต่อการเกษตร การอยู่อาศัย และการท่องเที่ยว
- ๔) ส่งเสริมและพัฒนาการบริการทางสังคม การสาธารณสุขโรคและสาธารณสุขการให้เพียงพอ และได้มาตรฐาน
- ๕) ส่งเสริมและพัฒนาการท่องเที่ยวและแหล่งท่องเที่ยว
- ๖) อนุรักษ์ศิลปวัฒนธรรมและโบราณสถานที่มีคุณค่าทางศิลปกรรม สถาปัตยกรรม ประวัติศาสตร์ และโบราณคดี
- ๗) ส่งเสริมการอนุรักษ์ภูมิปัญญาท้องถิ่นและแหล่งอุตสาหกรรมชุมชน

#### **๒. ยุทธศาสตร์ขององค์กรปกครองส่วนท้องถิ่น**

##### **๒.๑ วิสัยทัศน์**

" พัฒนาโครงสร้างพื้นฐานและองค์ความรู้แก่ประชาชนให้พร้อมรองรับเออีซี เป็นเวทีเรียนรู้คู่และผู้สูงวัย เยาวชนรุ่นใหม่ใส่ใจสืบสานภูมิปัญญาประเพณีท้องถิ่นให้ยั่งยืน"

##### **๒.๒ ยุทธศาสตร์การพัฒนาตำบลป่าซาง**

##### **ยุทธศาสตร์ที่ ๑ การพัฒนาโครงสร้างพื้นฐาน**

##### **เป้าประสงค์**

๑. ประชาชนมีเส้นทางคมนาคมสัญจรได้อย่างสะดวก รวดเร็ว และปลอดภัย
๒. มีระบบสาธารณสุขโรค สาธารณูปการ โครงสร้างพื้นฐานที่จำเป็น อย่างเพียงพอและทั่วถึง
๓. มีแหล่งน้ำการเกษตรเพียงพอต่อการเกษตร การอุปโภค บริโภค อย่างเพียงพอ

##### **ตัวชี้วัด**

๑. จำนวนถนนที่ก่อสร้าง ซ่อมแซม ปรับปรุง
๒. จำนวนระบบสาธารณสุขโรค สาธารณูปการที่ได้รับการก่อสร้าง
๓. ร้อยละของเกษตรกรมีน้ำสำหรับการเกษตรอย่างเพียงพอ

##### **ค่าเป้าหมาย**

๑. จำนวนถนนที่ได้รับการก่อสร้าง ซ่อมแซม ปรับปรุง ๑๘ สายทาง

๒. มีการก่อสร้างระบบสาธารณูปโภค สาธารณูปการ โครงสร้างพื้นฐานที่จำเป็น ๕ แห่ง

๓. เกษตรกรมีน้ำสำหรับการเกษตรอย่างเพียงพอ ร้อยละ ๗๐

### กลยุทธ์การพัฒนา

กลยุทธ์ ๑.๑ ส่งเสริมงานด้านคมนาคมและการขนส่ง ทางระบายน้ำ สะพาน ท่าเทียบเรือ และการพัฒนาระบบโครงสร้างพื้นฐานที่จำเป็นเพื่อรองรับการคมนาคม ภายในจังหวัด

กลยุทธ์ ๑.๒ ส่งเสริมการพัฒนา และดูแลรักษาแหล่งน้ำธรรมชาติ แหล่งน้ำเพื่อการเกษตร เพื่อให้มีน้ำเพียงพอต่อการเกษตรและการอุปโภค บริโภค ตลอดจนการบริหารจัดการน้ำแบบบูรณาการ

### ความเชื่อมโยงยุทธศาสตร์

#### **๑. ยุทธศาสตร์ชาติ ๒๐ ปี**

ยุทธศาสตร์ที่ ๒ : ด้านการสร้างความสามารถในการแข่งขัน

#### **๒. แผนพัฒนาเศรษฐกิจฉบับที่ ๑๒**

ยุทธศาสตร์ที่ ๗: การพัฒนาโครงสร้างพื้นฐานและระบบโลจิสติกส์

#### **๓. ยุทธศาสตร์กลุ่มจังหวัด ๔ ภาคเหนือตอนบน ๒**

ยุทธศาสตร์ที่ ๑ : พัฒนาสภาพแวดล้อมในการพัฒนาการค้า การลงทุน และโลจิสติกส์เชื่อมอนุภาคลุ่มน้ำโขงและเตรียมพร้อมรับความร่วมมือประชาคมอาเซียน

#### **๔. แผนพัฒนาจังหวัดเชียงราย (พ.ศ.๒๕๖๑-๒๕๖๔)**

ยุทธศาสตร์ที่ ๔ : การพัฒนาขีดความสามารถ ในการแข่งขัน ด้านการค้าการลงทุน และบริการโลจิสติกส์ เชื่อมโยง กลุ่มจังหวัด กลุ่มอาเซียน+๖ และ GMS

#### **๕.ยุทธศาสตร์การพัฒนาของ อปท. ในเขตจังหวัด( พ.ศ.๒๕๖๑-๒๕๖๔)**

ยุทธศาสตร์ที่ ๑ : การพัฒนาโครงสร้างพื้นฐานและระบบโลจิสติกส์ เชื่อมโยงกลุ่มจังหวัด กลุ่มอาเซียน+๖ และ GMS

### **ยุทธศาสตร์ที่ ๒ การพัฒนาด้านเศรษฐกิจและการท่องเที่ยว**

#### **เป้าประสงค์**

๑. ประชาชนมีอาชีพและรายได้ไม่ตกเกณฑ์ จปฐ.
๒. แหล่งท่องเที่ยวในตำบลได้รับการพัฒนาและฟื้นฟู
๓. คริวเรือนใช้หลักเศรษฐกิจพอเพียง โดยการปลูกผักปลอดสารพิษ
๔. มีการจัดกิจกรรมด้านการส่งเสริมการท่องเที่ยวเชิงวิถีชีวิต

#### **ตัวชี้วัด**

๑. ประชาชนอาชีพและรายได้เฉลี่ยไม่น้อยกว่าคนละ ๓๐,๐๐๐ ต่อปี ร้อยละ ๙๕ (ตามข้อมูล จปฐ.).
๒. จำนวนแหล่งท่องเที่ยวที่ได้รับการฟื้นฟู
๓. ร้อยละของครัวเรือนที่ปลูกผักปลอดสารพิษ
๔. จำนวนกิจกรรมที่ส่งเสริมการท่องเที่ยวเชิงวิถีชีวิต

#### **ค่าเป้าหมาย**

๑. ผู้พิการ ผู้ด้อยโอกาส ตามหลักเกณฑ์ที่รัฐกำหนดได้รับเบี้ยยังชีพ ร้อยละ ๑๐๐
๒. ผู้ยากไร้มีบ้านที่มั่นคงจำนวน ๘ หลัง
๓. เด็กในศูนย์พัฒนาเด็กเล็กสังกัดองค์การบริหารส่วนตำบลมีพัฒนาการที่ดี ร้อยละ ๑๐๐
๔. ประชาชนที่ประสบสาธารณภัยได้รับการช่วยเหลือ ร้อยละ ๑๐๐
๕. อัตราการเกิดคดีต่างๆเกี่ยวกับยาเสพติดมีอัตราที่ลดลงร้อยละ ๒ ต่อปี
๖. มีการจัดกิจกรรมเพื่อส่งเสริม ประเพณี ศิลปวัฒนธรรม ภูมิปัญญาท้องถิ่นปีละ ๕ กิจกรรม
๗. มีการจัดกิจกรรมเพื่อให้ประชาชนแสดงความจงรักภักดีต่อ สถาบัน ชาติ ศาสนา พระมหากษัตริย์ ปี

ละ ๕ กิจกรรม

๘. ประชาชนมีส่วนร่วมในกิจกรรมกีฬา นันทนาการ ร้อยละ ๘๐

### **กลยุทธ์**

กลยุทธ์ ๒.๑ ส่งเสริมและพัฒนาการเกษตรตามแนวทางปรัชญาเศรษฐกิจพอเพียง

กลยุทธ์ ๒.๒ ส่งเสริมและพัฒนาอาชีพและการตลาด เพื่อเพิ่มศักยภาพผลิตภัณฑ์ท้องถิ่นให้ได้

มาตรฐานสากลสนับสนุนงานด้านการส่งเสริมอาชีพและฝึกอาชีพให้กับประชาชน กลุ่มแรงงานนอกระบบ กลุ่มผู้ไม่มีงานทำ เพื่อก่อให้เกิดการสร้างงานและอาชีพ รวมทั้งการส่งเสริมให้กลุ่มผู้สูงอายุและผู้พิการ มีงานทำและมีรายได้เพื่อการยังชีพ

กลยุทธ์ ๓.๓ ส่งเสริมและพัฒนาการท่องเที่ยว วิถีชีวิตและอัตลักษณ์ของคนในชุมชน

### **ความเชื่อมโยง**

#### **๑. แผนยุทธศาสตร์ชาติ ๒๐ ปี**

ยุทธศาสตร์ที่ ๒ : การสร้างความสามารถในการแข่งขัน

#### **๒. แผนพัฒนาเศรษฐกิจและสังคมแห่งชาติ ฉบับที่ ๑๒**

ยุทธศาสตร์ที่ ๓ : การสร้างความเข้มแข็งทางเศรษฐกิจและแข่งขันได้อย่างยั่งยืน

#### **๓. แผนพัฒนากลุ่มจังหวัดภาคเหนือตอนบน ๒**

ยุทธศาสตร์ที่ ๒ : การสร้างความเข้มแข็งและเพิ่มประสิทธิภาพการผลิตภาคเกษตรและอุตสาหกรรม การเกษตรเพื่อเพิ่มมูลค่าสินค้าเกษตรปลอดภัยที่มีศักยภาพ

ยุทธศาสตร์ที่ ๓ : พัฒนาและสนับสนุนการยกระดับการพัฒนาสังคม การท่องเที่ยวเชิงอนุรักษ์ วัฒนธรรมและสุขภาพเพื่อเป็นฐานการพัฒนาชุมชนอย่างยั่งยืน

#### **๔. แผนพัฒนาจังหวัดเชียงราย พ.ศ.๒๕๖๑-๒๕๖๔**

ยุทธศาสตร์ที่ ๑ : การสร้างมูลค่าเพิ่มด้านการท่องเที่ยวเชิงวัฒนธรรมเชิงนิเวศและเชิงสุขภาพโดยดำรงฐานวัฒนธรรมล้านนา

#### **๕. ยุทธศาสตร์การพัฒนาองค์กรปกครองส่วนท้องถิ่น ในเขตจังหวัดเชียงราย**

ยุทธศาสตร์ที่ ๒ : การพัฒนาด้านเศรษฐกิจและการท่องเที่ยว

### **ยุทธศาสตร์ที่ ๓ การพัฒนาการศึกษาและการสาธารณสุข**

#### **เป้าประสงค์**

๑. เด็กอายุ ๓-๕ ปีเต็มได้รับการเลี้ยงดูเตรียมความพร้อมก่อนวัยเรียน

๒. เด็กอายุ ๖-๑๔ ปี ได้รับการศึกษาภาคบังคับ ๙ ปี

๓. เด็กจบชั้น ม.๓ ได้เรียนต่อ ม.๔ หรือเทียบเท่า

๔. คนอายุ ๑๕-๖๐ ปีเต็ม อ่านเขียนภาษาไทยและคิดเลขอย่างง่ายได้

๕. ประชาชนมีสุขภาพดี

#### **ตัวชี้วัด**

๑. เด็กอายุ ๓-๕ ปีเต็มได้รับการเลี้ยงดูเตรียมความพร้อมก่อนวัยเรียน

๒. เด็กอายุ ๖-๑๔ ปี ได้รับการศึกษาภาคบังคับ ๙ ปี

๓. เด็กจบชั้น ม.๓ ได้เรียนต่อ ม.๔ หรือเทียบเท่า

๔. คนอายุ ๑๕-๖๐ ปีเต็ม อ่านเขียนภาษาไทยและคิดเลขอย่างง่ายได้

๕. อัตราการเจ็บป่วยของประชาชนลดลง

#### **ค่าเป้าหมาย**

๑. เด็กอายุ ๓-๕ ปีเต็มได้รับการเลี้ยงดูเตรียมความพร้อมก่อนวัยเรียน ร้อยละ ๑๐๐

๒. เด็กอายุ ๖-๑๔ ปี ได้รับการศึกษาภาคบังคับ ๙ ปี ร้อยละ ๑๐๐

๓. เด็กจบชั้น ม.๓ ได้เรียนต่อ ม.๔ หรือเทียบเท่า ร้อยละ ๑๐๐

๔. คนอายุ ๑๕-๖๐ ปีเต็ม อ่านเขียนภาษาไทยและคิดเลขอย่างง่ายได้ ร้อยละ ๙๐

๕. อัตราการเจ็บป่วยของประชาชนลดลง ร้อยละ ๒ ต่อปี

### **กลยุทธ์**

กลยุทธ์ ๓.๑ ส่งเสริมและสนับสนุน การพัฒนาคุณภาพมาตรฐานการศึกษาทั้งในระบบ นอกระบบและ การศึกษาตามอัธยาศัย ให้มีคุณภาพและตามเกณฑ์มาตรฐาน

กลยุทธ์ ๓.๒ สร้างโอกาสและทางเลือกสำหรับเด็กเยาวชนและประชาชนเข้าถึงการบริการการศึกษา และแหล่งเรียนรู้ที่มีความ หลากหลายนำไปสู่สังคมแห่งการเรียนรู้ตลอดชีวิต

กลยุทธ์ ๓.๓ ส่งเสริมให้บุคลากรด้านการศึกษาได้รับการพัฒนาคุณภาพตามมาตรฐานวิชาชีพ

กลยุทธ์ ๓.๔ สนับสนุนการเรียนรู้คู่คุณธรรม ร่วมกับสถาบันทางศาสนา รวมทั้งส่งเสริมการศึกษาที่ คำนึงถึงภูมิปัญญาท้องถิ่น วัฒนธรรมทางด้านภาษา และการแต่งกายล้านนา

กลยุทธ์ ๓.๕ พัฒนาสื่อการเรียนการสอน และเทคโนโลยีสารสนเทศสมัยใหม่เพื่อเปิดโอกาสการเรียนรู้ อย่างกว้างขวางและทั่วถึง

กลยุทธ์ ๓.๖ ส่งเสริมและสนับสนุนสถานศึกษาให้มีการพัฒนาสื่อสร้างสรรค์ สื่อปลอดภัย สำหรับเด็ก และเยาวชน ในการรับ ข่าวสาร เพื่อการดำรงชีวิตอยู่ในสังคมอย่างมีความสุข

กลยุทธ์ ๓.๗ ส่งเสริมและสนับสนุนการสาธารณสุข การอนามัยครอบครัว การรักษาพยาบาล การ ป้องกันและควบคุมโรคติดต่อ

### **ความเชื่อมโยง**

#### **๑.แผนยุทธศาสตร์ชาติ ๒๐ ปี**

ยุทธศาสตร์ที่ ๓ : ด้านการพัฒนาและเสริมสร้างศักยภาพคน

#### **๒. แผนพัฒนาเศรษฐกิจและสังคมแห่งชาติ ฉบับที่ ๑๒**

ยุทธศาสตร์ที่ ๑ : การเสริมสร้างและพัฒนาศักยภาพทุนมนุษย์

๓. ยุทธศาสตร์การพัฒนากลุ่มจังหวัดภาคเหนือตอนบน ๒ (จังหวัดเชียงราย พะเยา แพร่ น่าน)

#### **๔. แผนพัฒนาจังหวัดเชียงราย ๒๕๖๑-๒๕๖๔**

ยุทธศาสตร์ที่ ๔ : การพัฒนาทรัพยากรมนุษย์และคุณภาพชีวิตเพื่อให้ประชาชนอยู่เย็นเป็นสุข

#### **๕. ยุทธศาสตร์การพัฒนาองค์กรปกครองส่วนท้องถิ่นในเขตจังหวัดเชียงราย (พ.ศ.๒๕๖๑-๒๕๖๔)**

ยุทธศาสตร์ที่ ๓ : การพัฒนาการศึกษาและการสาธารณสุข

### **ยุทธศาสตร์ที่ ๔ การพัฒนาคุณภาพชีวิตและการป้องกันบรรเทาสาธารณภัย**

#### **เป้าประสงค์**

๑. ผู้สูงอายุ ผู้พิการ ผู้ด้อยโอกาส ได้รับเงินสวัสดิการตามนโยบายของรัฐ

๒. ผู้ยากไร้มีที่อยู่อาศัยที่มั่นคง

๓. เด็กเล็กมีพัฒนาการที่ดี

๔. ผู้ประสบสาธารณภัยได้รับการช่วยเหลือทันเวลาและมีความปลอดภัย

๕. ปัญหาเสพติดในพื้นที่ลดลง

๖. ประเพณี ศิลปวัฒนธรรม ภูมิปัญญาท้องถิ่นได้รับการส่งเสริม

๗. ประชาชนมีความจงรักภักดีต่อชาติ ศาสนา พระมหากษัตริย์

๘. ประชาชนมีส่วนร่วมในกิจกรรมกีฬาต่างๆ

#### **ตัวชี้วัด**

๑. ร้อยละของ ผู้พิการ ผู้ด้อยโอกาส ตามหลักเกณฑ์ที่รัฐกำหนดได้รับเบี้ยยังชีพ

๒. จำนวนผู้ยากไร้มีบ้านที่มั่นคง

๓. ร้อยละของเด็กในศูนย์พัฒนาเด็กเล็กสังกัดตำบลมีพัฒนาการที่ดี

๔. ร้อยละของประชาชนที่ได้รับการช่วยเหลือ บรรเทาสาธารณภัย
๕. ร้อยละของคดีต่างๆที่เกี่ยวข้องกับยาเสพติดลดลง
๖. จำนวนการจัดกิจกรรมเพื่อส่งเสริม ประเพณี ศิลปวัฒนธรรม ภูมิปัญญาท้องถิ่น
๗. จำนวนการจัดกิจกรรมเพื่อให้ประชาชนแสดงความจงรักภักดีต่อ สถาบันชาติ ศาสนา พระมหากษัตริย์

๘. ร้อยละของประชาชนที่มีส่วนร่วมในกิจกรรมกีฬา นันทนาการ

#### คำเป้าหมาย

๑. ผู้พิการ ผู้ด้อยโอกาส ตามหลักเกณฑ์ที่รัฐกำหนดได้รับเบี้ยยังชีพ ร้อยละ ๑๐๐
๒. ผู้ยากไร้มีบ้านที่มั่นคงจำนวน ๘ หลัง
๓. เด็กในศูนย์พัฒนาเด็กเล็กสังกัดตำบลมีพัฒนาการที่ดี ร้อยละ ๑๐๐
๔. ประชาชนที่ประสบสาธารณภัยได้รับการช่วยเหลือ ร้อยละ ๑๐๐
๕. อัตราการเกิดคดีต่างๆเกี่ยวกับยาเสพติดมีอัตราที่ลดลงร้อยละ ๒ ต่อปี
๖. มีการจัดกิจกรรมเพื่อส่งเสริม ประเพณี ศิลปวัฒนธรรม ภูมิปัญญาท้องถิ่นปีละ ๕ กิจกรรม
๗. มีการจัดกิจกรรมเพื่อให้ประชาชนแสดงความจงรักภักดีต่อ สถาบันชาติ ศาสนา พระมหากษัตริย์ ปีละ ๕ กิจกรรม

๘. ประชาชนมีส่วนร่วมในกิจกรรมกีฬา นันทนาการ ร้อยละ ๘๐

#### กลยุทธ์การพัฒนา

กลยุทธ์ ๔.๑ ส่งเสริมงานด้านสวัสดิการสังคม การสังคมสงเคราะห์ การพัฒนาคุณภาพชีวิตเด็ก สตรี เยาวชน ผู้สูงอายุ ผู้พิการและผู้ด้อยโอกาส

กลยุทธ์ ๔.๒ สนับสนุนที่พักอาศัยแก่ผู้ยากไร้ ผู้ด้อยโอกาส ผู้ยากจน ให้มีที่อยู่อาศัยที่ดี คงทน ถาวร และมี สภาพแวดล้อมที่ดี

กลยุทธ์ ๔.๓ ส่งเสริมและพัฒนาเด็กและเยาวชนในท้องถิ่น ตลอดจนให้ความสำคัญกับศูนย์พัฒนาเด็กเล็กให้ได้รับอาหารเสริมนมและอาหารกลางวันอย่างครบถ้วน และเป็นธรรม

กลยุทธ์ ๔.๔ ส่งเสริมและพัฒนากิจการระเบียบชุมชน งานด้านการรักษาความสงบเรียบร้อย งานด้านการป้องกันและบรรเทาสาธารณภัย การรักษาความปลอดภัยในชีวิตและทรัพย์สินของประชาชน ตลอดจนการให้ความสำคัญกับระบบเตือนภัยที่เกิดจากภัยธรรมชาติและภัยพิบัติในท้องถิ่น

กลยุทธ์ ๔.๕ ส่งเสริมและสนับสนุนงานป้องกันและแก้ไขปัญหาเสพติดอย่างเป็นระบบ ภายใต้การบริหารจัดการอย่างบูรณาการและมีประสิทธิภาพ

กลยุทธ์ ๔.๖ ส่งเสริมการบำรุงรักษาศิลปะ ศาสนา จารีตประเพณี ภูมิปัญญาท้องถิ่น และวัฒนธรรมอันดีงามของท้องถิ่น

กลยุทธ์ ๔.๗ ส่งเสริมและสนับสนุนการกีฬาและนันทนาการ

กลยุทธ์ ๔.๘ ส่งเสริมการสร้างสวนสาธารณะ สวนสุขภาพ และสถานที่พักผ่อนหย่อนใจ

กลยุทธ์ ๔.๙ เสริมสร้างจิตสำนึกให้มีความจงรักภักดี เทิดทูนปกป้องสถาบันชาติ ศาสนา พระมหากษัตริย์

กลยุทธ์ ๔.๑๐ ส่งเสริมระบบการจัดทำฐานข้อมูล เพื่อเป็นข้อมูลสำหรับการพัฒนาตำบล

กลยุทธ์ ๔.๑๑ พัฒนาความรู้ ส่งเสริมประชาชนให้เกิดการเรียนรู้ด้านต่างๆ

#### ความเชื่อมโยงยุทธศาสตร์

๑. แผนยุทธศาสตร์ชาติ ๒๐ ปี

ยุทธศาสตร์ที่ ๑ : ด้านความมั่นคง

ยุทธศาสตร์ที่ ๓ : .ด้านการพัฒนาและเสริมสร้างศักยภาพคน

๒. แผนพัฒนาเศรษฐกิจและสังคมแห่งชาติฉบับที่ ๑๒



ยุทธศาสตร์ที่ ๑ : การเสริมสร้างและพัฒนาศักยภาพทุนมนุษย์

ยุทธศาสตร์ที่ ๕ : การเสริมสร้างความมั่นคงแห่งชาติเพื่อการพัฒนาประเทศสู่ความมั่งคั่งและยั่งยืน

### **๓. แผนพัฒนากลุ่มจังหวัดภาคเหนือตอนบน**

ยุทธศาสตร์ที่ ๓ : พัฒนาและสนับสนุนการยกระดับพัฒนาสังคม การท่องเที่ยวเชิงอนุรักษ์วัฒนธรรม และสุขภาพ เพื่อเป็นฐานการพัฒนาชุมชนอย่างยั่งยืน

ยุทธศาสตร์ที่ ๔ : ดำรงฐานทรัพยากรธรรมชาติที่อุดมสมบูรณ์ การบริหารจัดการสิ่งแวดล้อมและพลังงานโดยการมีส่วนร่วมของชุมชนสู่การเป็นกลุ่มจังหวัดสีเขียว

### **๔. แผนพัฒนาจังหวัดเชียงราย ปี พ.ศ. ๒๕๖๑-๒๕๖๔**

ยุทธศาสตร์ที่ ๕ : การรักษาความมั่นคงและปลอดภัยในชีวิตและทรัพย์สินและการเสริมสร้างความเป็นพลเมืองเพื่อสร้างจิตสำนึกความรักสถาบันหลักของชาติ

ยุทธศาสตร์ที่ ๖ : การพัฒนาคุณภาพชีวิตและทรัพยากรมนุษย์เพื่อให้ประชาชนอยู่เย็นเป็นสุข

### **๕. ยุทธศาสตร์การพัฒนากองศกรปกครองส่วนท้องถิ่น ในเขตจังหวัดเชียงราย (พ.ศ.๒๕๖๑-๒๕๖๔)**

ยุทธศาสตร์ที่ ๔ : การพัฒนาคุณภาพชีวิตและการป้องกันบรรเทาสาธารณภัย

### **ยุทธศาสตร์ที่ ๕ การบริหารจัดการทรัพยากรธรรมชาติและสิ่งแวดล้อมให้สมบูรณ์และยั่งยืน**

#### **เป้าประสงค์**

๑. พื้นที่ป่าไม่มีความอุดมสมบูรณ์
๒. ปัญหาขยะได้รับการควบคุม แก้ไข
๓. มีการจัดทำฝายต้นน้ำเพิ่มขึ้น

#### **ตัวชี้วัด**

๑. จำนวนพื้นที่ป่าไม่ที่มีความอุดมสมบูรณ์
๒. จำนวนกิจกรรมการแก้ไข ควบคุมปริมาณขยะ
๓. จำนวนฝายต้นน้ำ

#### **ค่าเป้าหมาย**

๑. ชุมชนมีการบริหารจัดการป่าชุมชน ๑๘ หมู่บ้าน
๒. จัดกิจกรรมแก้ไข ควบคุมปริมาณขยะ จำนวนปีละ ๒ กิจกรรม
๓. จัดทำฝายต้นน้ำปีละ ๓ แห่ง

#### **กลยุทธ์**

- กลยุทธ์ ๕.๑ ส่งเสริมและพัฒนาการอนุรักษ์ทรัพยากรธรรมชาติและสิ่งแวดล้อม
- กลยุทธ์ ๕.๒ ส่งเสริมและพัฒนาการควบคุม ป้องกัน แก้ไขปัญหาขยะ น้ำเสีย และมลภาวะ
- กลยุทธ์ ๕.๓ ส่งเสริมและพัฒนาการอนุรักษ์พลังงานและการใช้พลังงานทดแทน
- กลยุทธ์ ๕.๔ ส่งเสริมสนับสนุนการจัดทำฝายต้นน้ำ (Check Dam) เพื่อชะลอการไหลของน้ำและตะกอนเสริมความสมบูรณ์ของป่า

#### **ความเชื่อมโยง**

### **๑. แผนยุทธศาสตร์ชาติ ๒๐ ปี**

ยุทธศาสตร์ที่ ๕ : ด้านการสร้างการเติบโตบนคุณภาพชีวิตที่เป็นมิตรกับสิ่งแวดล้อม

### **๒. แผนพัฒนาเศรษฐกิจและสังคมแห่งชาติ ฉบับที่ ๑๒**

ยุทธศาสตร์ที่ ๔ : การเติบโตที่เป็นมิตรกับสิ่งแวดล้อมเพื่อพัฒนาอย่างยั่งยืน

### **๓. แผนพัฒนากลุ่มจังหวัดภาคเหนือตอนบน ๒๒ (จังหวัดเชียงราย พะเยา แพร่ น่าน)**

ยุทธศาสตร์ที่ ๔ : ดำรงฐานทรัพยากรธรรมชาติที่อุดมสมบูรณ์ การบริหารจัดการสิ่งแวดล้อมและพลังงานโดยการมีส่วนร่วมของชุมชนสู่การเป็นกลุ่มจังหวัดสีเขียว

#### ๔. แผนพัฒนาจังหวัด เชียงราย พ.ศ. ๒๕๖๑-๒๕๖๔

ยุทธศาสตร์ที่ ๓ : การจัดการทรัพยากรธรรมชาติและสิ่งแวดล้อมให้ดำรงความสมบูรณ์และยั่งยืน

#### ๕. ยุทธศาสตร์การพัฒนาองค์กรปกครองส่วนท้องถิ่น ในเขตจังหวัดเชียงราย

ยุทธศาสตร์ที่ ๕ : การบริหารจัดการทรัพยากรธรรมชาติและสิ่งแวดล้อมให้ความสมบูรณ์และยั่งยืน

#### ยุทธศาสตร์ที่ ๖ การพัฒนาด้านการเมืองการบริหาร

##### เป้าประสงค์

๑. บุคลากรท้องถิ่นมีความรู้ความสามารถ สามารถปฏิบัติงานได้อย่างมีประสิทธิภาพ

๒. ประชาชนในตำบลมีส่วนร่วมในการจัดทำแผนพัฒนา

##### ตัวชี้วัด

๑. ร้อยละของผลการประเมินการปฏิบัติราชการ ร้อยละ ๙๐

๒. ร้อยละของประชาชนมีส่วนร่วมในการจัดทำแผนพัฒนา ร้อยละ ๖๐

##### ค่าเป้าหมาย

๑. การปฏิบัติราชการมีประสิทธิภาพ ร้อยละ ๙๐

๒. ประชาชนมีส่วนร่วมในการจัดทำแผนพัฒนา ร้อยละ ๖๐

##### กลยุทธ์

กลยุทธ์ ๖.๑ พัฒนาศักยภาพบุคลากรท้องถิ่น

กลยุทธ์ ๖.๒ พัฒนาประสิทธิภาพในการบริหารจัดการตามหลักธรรมาภิบาล

กลยุทธ์ ๖.๓ ส่งเสริมการมีส่วนร่วมในการพัฒนาท้องถิ่นของทุกภาคส่วน

กลยุทธ์ ๖.๔ การป้องกันและปราบปรามการทุจริตแห่งชาติ

กลยุทธ์ ๖.๕ พัฒนาปรับปรุงเครื่องมือเครื่องใช้และเทคโนโลยี

##### ความเชื่อมโยง

๑. ยุทธศาสตร์ชาติ ๒๐ ปี

ยุทธศาสตร์ที่ ๖ : ด้านการปรับสมดุลและพัฒนาระบบการบริหารจัดการภาครัฐ

๒. แผนพัฒนาเศรษฐกิจและสังคมแห่งชาติ ฉบับที่ ๑๒

ยุทธศาสตร์ที่ ๖ : การบริหารจัดการในภาครัฐ การป้องกันการทุจริตประพฤตินิยมชอบ และธรรมาภิบาล  
ในสังคมไทย

๓. แผนพัฒนากลุ่มจังหวัดภาคเหนือตอนบน ๒ (จังหวัดเชียงราย พะเยา แพร่ น่าน)

-

#### ๔. แผนพัฒนาจังหวัดเชียงราย พ.ศ.๒๕๖๑-๒๕๖๔

ยุทธศาสตร์ที่ ๖ : การรักษาความมั่นคง และความปลอดภัยในชีวิตและทรัพย์สินและการเสริมสร้าง  
ความเป็นพลเมืองเพื่อสร้างจิตสำนึกความรักสถาบันหลักของชาติ

๕. ยุทธศาสตร์การพัฒนาองค์กรปกครองส่วนท้องถิ่นในเขตจังหวัดเชียงราย (พ.ศ.๒๕๖๑-๒๕๖๔)

ยุทธศาสตร์ที่ ๖ : การพัฒนาด้านการเมืองการบริหาร

๖. ยุทธศาสตร์หลัก คสช.

ยุทธศาสตร์ที่ ๙ : การป้องกันและปราบปรามการทุจริต คอรัปชั่นอย่างยั่งยืน

๓. การวิเคราะห์เพื่อพัฒนาท้องถิ่น

##### ๓.๑ การวิเคราะห์กรอบการจัดทำยุทธศาสตร์ของ อปท.

การวิเคราะห์ จุดแข็ง(Strength : S), จุดอ่อน (Weakness : W), โอกาส (Opportunity : O)

อุปสรรค (Threat : T) ของตำบลป่าซาง

องค์การบริหารส่วนตำบลป่าซาง ได้วางแนวคิดในการพัฒนาองค์กรตามแผนยุทธศาสตร์การพัฒนาของ องค์การบริหารส่วนตำบลป่าซาง และมีความสอดคล้องกับอำนาจหน้าที่ขององค์กรปกครองส่วนท้องถิ่น ภารกิจ ถ่ายโอนตามกฎหมายกำหนดแผนและขั้นตอนการกระจายอำนาจ ยุทธศาสตร์การพัฒนาประเทศ กลุ่มจังหวัด และจังหวัด กรอบนโยบาย ทิศทาง แนวทางการพัฒนาขององค์กรปกครองส่วนท้องถิ่นในเขตจังหวัด ยุทธศาสตร์ ที่ ศสช.ยึดเป็นแนวทางปฏิบัติ นโยบายของผู้บริหารท้องถิ่นที่แถลงต่อสภาท้องถิ่น และแผนชุมชน

องค์การบริหารส่วนตำบลป่าซาง จึงได้มีการวิเคราะห์ศักยภาพ เพื่อประเมินสถานการณ์การพัฒนาใน ปัจจุบันและโอกาสในการพัฒนาในอนาคตของท้องถิ่น ด้วยเทคนิค SWOT Analysis จำแนกประเด็นการ วิเคราะห์ด้านต่าง ๆ ดังนี้

#### ๑. การพัฒนาด้านโครงสร้างพื้นฐาน

**จุดแข็ง (Strength : S) ที่เอื้อต่อการพัฒนาด้านโครงสร้างพื้นฐาน มีดังนี้**

๑. มีเส้นทางคมนาคมที่เชื่อมต่อกันทั่วถึงทั้งตำบล เป็นโครงข่ายครอบคลุมเชื่อมต่อระหว่างถนนหลัก ถนนรองทำให้ ประชาชนสามารถติดต่อถึงกันได้ง่าย

๒. มีบุคลากรของตำบลที่มีความรู้ด้านโครงสร้างพื้นฐาน

๓. มีแหล่งน้ำธรรมชาติหลายแห่ง สามารถเป็นแหล่งน้ำ ในการก่อสร้างระบบประปาได้

**จุดอ่อน (Weakness : W) ที่ส่งผลกระทบต่อการพัฒนาโครงสร้างพื้นฐาน มีดังนี้**

๑. มีพื้นที่กว้าง และเป็นพื้นที่สูง เส้นทางคมนาคมหลายเส้นทาง แต่ส่วนใหญ่เป็นลูกรังทำให้การพัฒนา ยังไม่ทั่วถึง

๒. งบประมาณค่อนข้างจำกัด

**โอกาส (Opportunity : O) เอื้อต่อการพัฒนาด้านโครงสร้างพื้นฐาน มีดังนี้**

๑. ประชาชนให้ความสำคัญต่อยุทธศาสตร์การพัฒนาระบบโครงสร้างพื้นฐาน

๒. นโยบายผู้บริหารที่ให้ความสำคัญต่อการพัฒนาระบบโครงสร้างพื้นฐาน

๓. นโยบายของรัฐบาลและการให้การสนับสนุนงบประมาณจากหน่วยงานอื่นที่เกี่ยวข้อง

**อุปสรรค (Threat : T)**

๑. การถ่ายโอนภารกิจ บางภารกิจ ยังไม่สามารถถ่ายโอนมายังท้องถิ่นได้ เช่น ถนนบางสาย และ สิ่งก่อสร้างบางอย่างไม่ได้อยู่ในความรับผิดชอบของตำบล ทำให้เมื่อเกิดปัญหา เช่น เกิดการชำรุดทำให้ตำบลไม่สามารถเข้าไปดำเนินการกับสิ่งก่อสร้างนั้นโดยตรง เนื่องจากไม่ใช่ทรัพย์สินของตำบล

๒. การเมืองไม่มีเสถียรภาพ เกิดการเปลี่ยนแปลงนโยบายบ่อย ทำให้การพัฒนาไม่ต่อเนื่อง

๓. พื้นที่ตำบลป่าซางส่วนใหญ่เป็นเขตป่าสงวนแห่งชาติ สภาพชำรุดเสียหายหลายเส้นทางหากทำการ ก่อสร้างหรือซ่อมแซมต้องแจ้งขออนุมัติหรือขออนุญาตก่อนดำเนินการจากหน่วยงานที่รับผิดชอบ ส่งผลให้เกิด ความล่าช้า

๔. ภัยธรรมชาติ เช่น อุทกภัย แผ่นดินไหว ทำให้ถนนหลายสาย ชำรุด ตลิ่งพัง ดินสไลด์

#### ๒. การพัฒนาด้านเศรษฐกิจและการท่องเที่ยว

**จุดแข็ง (Strength : S) ที่เอื้อต่อการพัฒนา ดังนี้**

๑. มีแหล่งท่องเที่ยวที่หลากหลาย และมีชื่อเสียง เช่น วนอุทยานน้ำตกตาดสายรุ้ง

๒. มีผลิตภัณฑ์ชุมชนจำหน่าย เช่น กลุ่มทอตุ๊กล้านนา, ทอผ้าไหม

๕. ประชาชนมีภูมิปัญญาท้องถิ่น เช่น ความรู้ด้านสมุนไพร หมอพื้นบ้าน การถนอมอาหาร แปรรูป อาหาร ภูมิปัญญาด้านดนตรีพื้นเมือง ดนตรีพื้นบ้าน การฟ้อนรำ การละเล่น ต่างๆ การจักสาน การทอผ้า ปักผ้า ฯลฯ

๖. ตำบลป่าซางมีสภาพทางกายภาพ เป็นที่ราบระหว่างภูเขา

๗. เกษตรกรมีความรู้ความชำนาญด้านการเกษตร เนื่องจากเป็นอาชีพที่ถ่ายทอดมาตั้งแต่บรรพบุรุษ

๘. ผู้บริหารท้องถิ่น ให้ความสำคัญกับการพัฒนาด้านการท่องเที่ยว เศรษฐกิจ พาณิชยกรรม การเกษตร

**จุดอ่อน (Weakness : W) ที่ส่งผลกระทบต่อการพัฒนาด้านการท่องเที่ยว เศรษฐกิจ พาณิชยกรรม**

**การเกษตร**

๑. ขาดงบประมาณสำหรับปรับปรุงภูมิทัศน์แหล่งท่องเที่ยวให้สวยงาม และงบประมาณสำหรับสิ่งก่อสร้างเพื่ออำนวยความสะดวกแก่นักท่องเที่ยว
๒. แหล่งท่องเที่ยวเสื่อมโทรม ทรัพย์สินถูกทำลาย อันเกิดจากการกระทำของนักท่องเที่ยวบางคน
๓. ประชาชนขาดความรู้ ในการบริหารจัดการด้านการท่องเที่ยว เช่น ธุรกิจโฮมสเตย์
๔. ประชาชนและเจ้าหน้าที่ตำบลป่าซางไม่มีความรู้ด้านภาษาต่างประเทศ ทำให้เกิดปัญหาด้านการสื่อสาร
๕. การบริหารจัดการของกลุ่มอาชีพยังไม่ดี ทำให้กลุ่มอาชีพในตำบลป่าซาง ยังไม่เข้มแข็งเท่าที่ควร
๖. ต้นทุนการผลิตสินค้าด้านเกษตรสูง เช่น ปุ๋ยมีราคาแพง เครื่องจักรราคาแพง
๗. ผลผลิตของของกลุ่มอาชีพ ยังขาดความหลากหลายของรูปแบบผลิตภัณฑ์
๘. ขาดเทคโนโลยีที่ทันสมัย มาช่วยเพิ่มผลผลิตทางการเกษตร

**โอกาส (Opportunity : O)**

๑. นโยบายส่งเสริมการท่องเที่ยว ทำให้แหล่งท่องเที่ยวในตำบลป่าซาง มีโอกาสได้รับการพัฒนา เช่น การได้รับการสนับสนุนงบประมาณจากหน่วยงานอื่น
๒. นโยบายส่งเสริมเศรษฐกิจพอเพียง ช่วยกระตุ้นให้ประชาชนอยู่อย่างพอเพียง ทำการเกษตรแบบพอเพียง
๓. สภาพอากาศ ที่มีครบทั้ง ๓ ฤดูกาล ทำให้เกษตรกรสามารถปลูกพืช เลี้ยงสัตว์ ได้ตามความเหมาะสมของทุกสภาพอากาศ ผลผลิตทางการเกษตรมีหลากหลาย และยังสามารถปลูกพืชเศรษฐกิจของภาคอื่นๆนำมาปลูกในพื้นที่ได้อีกด้วย
๔. การเข้าสู่ประชาคมอาเซียน ทำให้นักลงทุนจากต่างประเทศ และในประเทศเข้ามาลงทุนในจังหวัดเชียงราย ทำให้ประชาชนมีงานทำ

**อุปสรรค (Opportunity : O)**

๑. ความผันแปรของระบบเศรษฐกิจโลก
๒. การเมืองไม่มีเสถียรภาพ เกิดการเปลี่ยนแปลงนโยบายบ่อย ทำให้การพัฒนาด้านเศรษฐกิจไม่ต่อเนื่อง
๓. ราคาสินค้าทางการเกษตรตกต่ำ

**๓. ด้านการศึกษา**

**จุดแข็ง (Strength : S) ที่เอื้อต่อการพัฒนาด้านการศึกษา มี ดังนี้**

๑. มีสถานศึกษาขั้นพื้นฐาน และศูนย์พัฒนาเด็กเล็กหลายแห่ง ทำให้เด็กมีสถานที่เรียน
๒. โรงเรียน และองค์การบริหารส่วนตำบล มีความร่วมมือ และการบูรณาการร่วมกัน
๓. บุคลากรทางการศึกษา มีความรู้ความสามารถ
๔. มีสื่อการเรียนการสอนที่ทันสมัย เช่น คอมพิวเตอร์ อินเทอร์เน็ต ทำให้เด็กสามารถหาความรู้ได้ง่ายและรวดเร็ว

**จุดอ่อน (Weakness:W) ที่ส่งผลกระทบต่อการพัฒนาด้านศึกษามีดังนี้**

๑. พื้นที่ที่เป็นภูเขา เส้นทางคมนาคมไม่ดี ถนนเป็นลูกรัง ฤดูแล้งเป็นฝุ่นละออง ฤดูฝนเป็นโคลน ทำให้การสัญจรของครู และ นักเรียนมีความยากลำบาก
๒. ฐานะที่ยากจน ทำให้เด็ก เยาวชน ไม่เรียนต่อในระดับที่สูงขึ้น
๓. บุคลากรทางการศึกษายัง ไม่เพียงพอต่อความต้องการ
๔. งบประมาณ ที่ได้รับจากต้นสังกัด มีไม่เพียงพอต่อการพัฒนา

๕. พื้นที่สูง ไม่มีสัญญาณอินเทอร์เน็ต ทำให้ไม่สามารถค้นคว้าหาความรู้ด้วยตนเองได้
๖. สื่อการเรียนการสอนยังไม่เพียงพอต่อความต้องการ
๗. ยังมีประชาชนบางส่วนที่ไม่สามารถอ่านเขียนภาษาไทยได้ โดยเฉพาะผู้สูงอายุ ที่เป็นชนเผ่าต่าง ๆ

### **โอกาส (Opportunity:O) ที่เอื้อต่อการพัฒนาทางการศึกษา**

๑. นโยบายของผู้บริหารที่ให้ความสำคัญต่อเด็ก เยาวชน ทำให้โรงเรียนในเขตตำบลได้รับการอุดหนุนงบประมาณอย่าง ต่อเนื่อง

๒. กฎหมายรัฐธรรมนูญกำหนดให้รัฐต้อง พัฒนาคุณภาพการศึกษาให้สอดคล้องกับความเปลี่ยนแปลงทางเศรษฐกิจและสังคม สนับสนุนให้ผู้เรียนมีความคิดสร้างสรรค์ สร้างเสริมและปลูกฝังความรู้และจิตสำนึกที่ถูกต้องเกี่ยวกับคุณธรรม จริยธรรม แนว ปรัชญาเศรษฐกิจพอเพียง ความรู้รักสามัคคี ความมีระเบียบวินัย พัฒนาคุณภาพผู้ประกอบการวิชาชีพครูและบุคลากรทางการ ศึกษาและจัดสรรงบประมาณเพื่อการศึกษาอย่างเหมาะสมและเพียงพอ

๓. นโยบายการปฏิรูปการศึกษาและการเรียนรู้ โดยการให้ความสำคัญทั้งการศึกษาในระบบและการศึกษาทางเลือกไปพร้อม กัน

### **อุปสรรค (Threat:T) ที่ส่งผลกระทบต่อการพัฒนาทางการศึกษา**

๑. ระบบการเมืองไม่มั่นคง ไม่มีเสถียรภาพ เปลี่ยนแปลงรัฐบาลบ่อย ทำให้นโยบายเปลี่ยนบ่อย เกิดความไม่ต่อเนื่องของการ พัฒนา

๒. การถ่ายโอนภารกิจด้านการศึกษา โรงเรียนต่างๆ ยังไม่ได้ถูกถ่ายโอนมายังองค์กรปกครองส่วนท้องถิ่น ทำให้องค์การบริหารส่วนตำบลไม่ สามารถเข้าไปจัดระบบการศึกษา หรือ ส่งเสริมด้านการศึกษาได้อย่างเต็มที่

๓. ระเบียบกฎหมาย ที่กำหนดให้คนที่มีสัญชาติไทย มีสิทธิรับการบริการขั้นพื้นฐานจากรัฐ ประชาชนตำบลแม่ยาวส่วนหนึ่งยังไม่มีสัญชาติไทย จึงเป็นอุปสรรคต่อการศึกษา

๔.ด้านการท่องเที่ยว เศรษฐกิจ พาณิชยกรรม การเกษตร

### **จุดแข็ง (Strength : S) ที่เอื้อต่อการพัฒนา ดังนี้**

๑. มีเส้นทางคมนาคมเข้าสู่สถานที่ท่องเที่ยวที่ดีพอสมควร ทำให้การสัญจรได้อย่างรวดเร็ว และสามารถสัญจรได้ทั้งทางบกและ ทางน้ำ ทำให้นักท่องเที่ยวได้ชมความงดงามของธรรมชาติได้อย่างหลากหลาย

๒.มีผลิตภัณฑ์ชุมชนที่ได้รับการคัดเลือกเป็นสินค้าโอท็อป เช่น กลุ่มทอผ้าไหม

๓. ประชาชนมีภูมิปัญญาท้องถิ่น เช่น ความรู้ด้านสมุนไพร หมอพื้นบ้าน การถนอมอาหาร แปรรูปอาหาร ภูมิปัญญาด้านดนตรีพื้นเมือง การจักสาน การทอผ้า ปักผ้า ฯลฯ

๖. ตำบลป่าซางมีสภาพทางกายภาพ เป็นที่ราบ มีแม่น้ำสำคัญไหลผ่าน เช่น แม่น้ำแม่เผือ

๗. เกษตรกรมีความรู้ความชำนาญด้านการเกษตร เนื่องจากเป็นอาชีพที่ถ่ายทอดมาตั้งแต่บรรพบุรุษ

๘. ผู้บริหารท้องถิ่น ให้ความสำคัญกับการพัฒนาด้านการท่องเที่ยว เศรษฐกิจ พาณิชยกรรม การเกษตร

### **จุดอ่อน (Weakness : W) ที่ส่งผลกระทบต่อพัฒนาทางการท่องเที่ยว เศรษฐกิจ พาณิชยกรรม การเกษตร**

๑. ขาดงบประมาณสำหรับปรับปรุงภูมิทัศน์แหล่งท่องเที่ยวให้สวยงาม และงบประมาณสำหรับสิ่งก่อสร้างเพื่ออำนวยความสะดวกแก่นักท่องเที่ยว

๒. แหล่งท่องเที่ยวเสื่อมโทรม ทرفฟ์สินถูกทำลาย อันเกิดจากการกระทำของนักท่องเที่ยวบางคน

๓. ประชาชนขาดความรู้ ในการบริหารจัดการด้านการท่องเที่ยว เช่น ธุรกิจโฮมสเตย์

๔. ประชาชนและเจ้าหน้าที่ขององค์การบริหารส่วนตำบลป่าซางไม่มีความรู้ด้านภาษาต่างประเทศ ทำให้เกิดปัญหาด้านการสื่อสาร

๕. การบริหารจัดการของกลุ่มอาชีพยังไม่ดี ทำให้กลุ่มอาชีพในตำบลป่าซาง ยังไม่เข้มแข็งเท่าที่ควร

๖. ต้นทุนการผลิตสินค้าด้านเกษตรสูง เช่นปุ๋ยมีราคาแพง เครื่องจักรราคาแพง
๗. ผลผลิตขั้นต้นของกลุ่มอาชีพ ยังขาดความหลากหลายของรูปแบบผลิตภัณฑ์
๘. ขาดเทคโนโลยีที่ทันสมัย มาช่วยเพิ่มผลผลิตทางการเกษตร

#### โอกาส (Opportunity : O)

๑. นโยบายส่งเสริมเศรษฐกิจพอเพียง ช่วยกระตุ้นให้ประชาชนอยู่อย่างพอเพียง ทำการเกษตรแบบพอเพียง
๒. สภาพอากาศ ที่มีครบทั้ง ๓ ฤดูกาล ทำให้เกษตรกรสามารถปลูกพืช เลี้ยงสัตว์ ได้ตามความเหมาะสมของทุกสภาพอากาศ ผลผลิตทางการเกษตรมีหลากหลาย และยังสามารถปลูกพืชเศรษฐกิจของภาคอื่นๆนำมาปลูกในพื้นที่ได้อีกด้วย
๓. การเข้าสู่ประชาคมอาเซียน ทำให้นายทุนจากต่างประเทศ และในประเทศเข้ามาลงทุนในจังหวัดเชียงราย ทำให้ประชาชนมี งานทำ

#### อุปสรรค (Opportunity : O)

๑. ความผันแปรของระบบเศรษฐกิจโลก
๒. การเมืองไม่มีเสถียรภาพ เกิดการเปลี่ยนแปลงนโยบายบ่อย ทำให้การพัฒนาด้านเศรษฐกิจไม่ต่อเนื่อง
๓. ราคาสินค้าทางการเกษตรตกต่ำ

#### ๔. การพัฒนาด้านคุณภาพชีวิตและการป้องกันบรรเทาสาธารณภัย

##### จุดแข็ง (Strength : S) ที่เอื้อต่อการพัฒนา ดังนี้

- ๒.๑ มีการรวมกลุ่ม ที่หลากหลาย เช่น กลุ่มออมทรัพย์ กลุ่มพัฒนาสตรี กลุ่มเยาวชน กลุ่มผู้สูงอายุ กลุ่มอาชีพ
- ๒.๒ มีโรงพยาบาลส่งเสริมสุขภาพ และเจ้าหน้าที่ส่งเสริมสุขภาพขององค์การบริหารส่วนตำบล และมีกองทุน สปสช. สามารถบริการด้านสุขภาพแก่ประชาชนในตำบลป่าซาง
- ๒.๓ มีอปพร.ประจำหมู่บ้าน สามารถช่วยเหลือประชาชนด้านงานป้องกันบรรเทาสาธารณภัยได้
- ๒.๔ ตำบลป่าซางมีประชาชนมีชนเผ่า แต่ละชนเผ่ามีฝีมือด้านหัตถกรรม เช่น ปักผ้า ทอผ้า จักสาน ซึ่งมีลักษณะ โดดเด่น เป็นเอกลักษณ์
- ๒.๕ องค์การบริหารส่วนตำบลป่าซาง มีเจ้าหน้าที่ ที่มีความรู้ ความสามารถ ในการ ส่งเสริมพัฒนาคุณภาพชีวิตของประชาชน เช่น นักพัฒนาชุมชน นักวิชาการเกษตร เจ้าหน้าที่ป้องกันฯ นักวิชาการส่งเสริมสุขภาพ ฯลฯ
- ๒.๖ ประชาชน มีความเอื้ออาทร การอยู่ร่วมกันอย่างสันติ ถึงแม้จะมีความแตกต่างในเรื่องของชาติพันธุ์ ภาษา วิถีชีวิต
- ๒.๗ มีความโดดเด่นในเรื่องของศิลปวัฒนธรรม
- ๒.๘ การมีส่วนร่วมของภาคประชาชน หน่วยงานรัฐ มีการดำเนินงานแบบบูรณาการ เน้นการมีส่วนร่วม
- ๒.๙ การขยายตัวของ สื่อ เทคโนโลยี เป็นโอกาสให้ประชาชนได้รับข่าวสาร มีความรู้ที่จะนำมาพัฒนา

##### จุดอ่อน (Weakness : W)

๑. งบประมาณค่อนข้างจำกัด
๒. ผลผลิตขั้นต้นชุมชนบางอย่าง ยังไม่เป็นที่ต้องการของตลาดมากนัก
๓. ปัญหาเสพติดยังคงมีอยู่ ทั้งผู้ค้า และผู้เสพ เนื่องจากพื้นที่เป็นที่ราบลุ่มภูเขา มีอาณาเขตติดต่อกันหลายอำเภอ สภาพภูมิประเทศเอื้ออำนวยต่อการลำเลียงยาเสพติด และสภาพพื้นที่กว้างใหญ่เกินไป มีหมู่บ้านที่

ห่างไกลกัน และเป็นกลุ่มบ้านยากต่อการควบคุมหรือปกครอง ทำให้มีปัญหาหาเสพติดแพร่ระบาด โดยเฉพาะหมู่บ้านที่ห่างไกล

๔. ประชาชนยังขาดความรู้ และการดูแลสุขภาพด้วยตนเอง
๕. ประชาชนยากจน และยังมีครัวเรือนตกเกณฑ์ จปฐ.
๖. ประชาชนบางส่วนมีสัญชาติไทย
๗. ที่ดินทำกินยังไม่มีเอกสารสิทธิ์ ทำให้ไม่สามารถนำไปแปลงเป็นสินทรัพย์เพื่อการลงทุน

#### โอกาส (Opportunity : O)

๑. การกระจายอำนาจให้องค์กรปกครองส่วนท้องถิ่นพึ่งตนเองและตัดสินใจในกิจการของท้องถิ่นได้เอง การถ่ายโอนงานต่าง ๆ ทำให้ตำบลบริหารงานได้สะดวก รวดเร็ว
๒. นโยบายของรัฐบาลที่ ส่งเสริมด้านสวัสดิการ เช่น การให้เบี้ยยังชีพ คนชรา ผู้พิการ และผู้ป่วยเอดส์ การส่งเสริมอาชีพ การช่วยเหลือผู้ประสบภัย ผู้ด้อยโอกาส ฯลฯ นโยบายการยกระดับคุณภาพชีวิตด้านสาธารณสุขและสุขภาพของประชาชน
๓. นโยบายของ ผู้บริหารที่ให้ความสำคัญกับการพัฒนาคุณภาพชีวิต
๔. การได้รับการสนับสนุนจากหน่วยงานภายนอก เช่น สำนักงานพัฒนาสังคมและความมั่นคงของมนุษย์จังหวัดเชียงราย

ทำให้ผู้ด้อยโอกาสทางสังคมได้รับการสงเคราะห์

๕. การขยายตัวของ สื่อ เทคโนโลยี เป็นโอกาสให้ประชาชนได้รับข่าวสาร มีความรู้ที่จะนำมาพัฒนา

#### อุปสรรค (Threat : T)

๑. ระเบียบ กฎหมาย บางอย่าง ทำให้ไม่สามารถ ช่วยเหลือประชาชนได้ เช่น เบี้ยยังชีพ การสงเคราะห์ราษฎร การรักษาพยาบาลฟรี หากไม่มีสัญชาติไทย ก็ไม่สามารถใช้ความช่วยเหลือได้ เป็นอุปสรรคต่อการพัฒนา ด้านสังคม คุณภาพชีวิต
๒. ค่าครองชีพที่สูงขึ้น รายได้ไม่เพียงพอต่อค่าใช้จ่าย เป็นอุปสรรคต่อการแก้ไขปัญหาความยากจน
๓. กระแสโลกาภิวัตน์ การรับวัฒนธรรมตะวันตก ทำให้ประเพณี วัฒนธรรม ค่านิยม การใช้ชีวิตของประชาชนเปลี่ยนแปลงไป โดยเฉพาะเยาวชน

#### ๕. การบริหารจัดการทรัพยากรธรรมชาติและสิ่งแวดล้อมให้สมบูรณ์และยั่งยืน

##### จุดแข็ง (Strength : S) ที่เอื้อต่อการพัฒนา ดังนี้

๑. มีพื้นที่ป่าชุมชน ของหมู่บ้าน โดยประชาชนมีส่วนร่วมในการรักษาป่าชุมชน มีการออกระเบียบเกี่ยวกับป่าชุมชน
๒. ทรัพยากรธรรมชาติ มีความอุดมสมบูรณ์
๓. ไม่มีโรงงานอุตสาหกรรมขนาดใหญ่ในพื้นที่ ทำให้ไม่ค่อยมีปัญหามลพิษที่เกิดจากโรงงานอุตสาหกรรม

##### จุดอ่อน (Weakness : W) ที่ส่งผลกระทบต่อการพัฒนาด้านทรัพยากรธรรมชาติและสิ่งแวดล้อม

๑. ไม่มีสถานที่สำหรับกำจัดขยะ ของตำบล
๒. ประชาชนยังขาดความรู้ ความเข้าใจ และไม่เห็นความสำคัญของการคัดแยกขยะ
๓. มีการเผาป่า พื้นที่เกษตร และเผาขยะ ทำให้เกิดหมอกควัน
๔. ประชาชนขาดจิตสำนึกในการอนุรักษ์และหวงแหนธรรมชาติ
๕. การใช้สารเคมี ในการเกษตร ทำให้ทรัพยากรดินเสื่อมโทรม และเกิดสารพิษในแม่น้ำ

#### โอกาส (Opportunity : O)

๑. นโยบายรัฐบาล ที่สนับสนุนให้มีการอนุรักษ์ทรัพยากรธรรมชาติและสิ่งแวดล้อม เช่น ส่งเสริมการสร้างฝายชะลอน้ำ การส่งเสริมป้องกันไฟป่า

๒. มีการทำอนุสัญญาว่าด้วยความหลากหลายทางชีวภาพ เป็นความตกลงด้านสิ่งแวดล้อมระหว่างประเทศที่มีเจตนารมณ์ให้ทุกประเทศเคร่งครัดต่อการรักษาวิสัยสิ่งแวดล้อม ซึ่งหมายถึง แม้มีความต้องการอย่างมากที่จะพัฒนาเศรษฐกิจของประเทศ แต่ก็ต้องไม่ละเลยการอนุรักษ์ธรรมชาติด้วย

#### **อุปสรรค (Opportunity : O)**

๑. เกิดภาวะโลกร้อน ส่งผลกระทบต่อสิ่งแวดล้อม และทรัพยากรธรรมชาติ

#### **๖. การพัฒนาด้านการเมืองการบริหาร**

๑. ประชาชนในตำบลป่าซาง มีความสามัคคี ประองตอง สมานฉันท์ ถึงแม้จะต่างชนเผ่า ภาษา และวัฒนธรรม

๒. ตำบลมีเครื่องมือเครื่องใช้ และเทคโนโลยีที่ทันสมัย สามารถพัฒนาตำบล และอำนวยความสะดวกแก่ประชาชนได้รวดเร็ว

๓. บุคลากรของตำบล มีความรู้ความสามารถในการทำงาน เนื่องจากได้รับการอบรมอย่างสม่ำเสมอ และมีจำนวนเพียงพอ

๔. ผู้บริหารท้องถิ่นมีวิสัยทัศน์กว้างไกล และสามารถกำหนดนโยบายได้เองโดยไม่ขัดต่อกฎหมาย

๕. หน่วยงานราชการในพื้นที่ มีการทำงานแบบบูรณาการทำให้การพัฒนาตำบลป่าซางเป็นไปในทิศทางเดียวกัน

๖. ผู้บริหารท้องถิ่นและสมาชิกสภาท้องถิ่นมาจากการเลือกตั้งของประชาชนโดยตรง และเป็นคนในพื้นที่ทำให้เข้าใจถึงปัญหาต่างๆได้ดี

๗. ผู้บริหารท้องถิ่น พนักงาน เจ้าหน้าที่ปฏิบัติงานโดยยึดหลักธรรมาภิบาล

#### **จุดอ่อน (Weakness : W) ที่ส่งผลกระทบต่อการพัฒนาด้านการเมือง การบริหาร**

๑. งบประมาณยังไม่เพียงพอต่อการพัฒนาทุกด้าน

๒. ประชาชนยังมีส่วนร่วมน้อยในบางกิจกรรม เช่นกระบวนการจัดทำแผนพัฒนา การตรวจสอบผลการดำเนินงาน

#### **โอกาส (Opportunity : O)**

๑. การปกครองระบอบประชาธิปไตย ส่งผลให้ประชาชนสามารถแสดงความคิดเห็นได้ทุกเรื่อง ที่ไม่ขัดต่อกฎหมายและประชาชนมีสิทธิในการเลือกตั้งทุกระดับ

#### **อุปสรรค (Opportunity : O)**

๑. ระเบียบกฎหมายต่างๆ เป็นอุปสรรคต่อการบริหารงาน การจัดกิจกรรม/โครงการ ทุกโครงการต้องอยู่ในระเบียบ หนังสือ สั่งการเท่านั้น จึงจะสามารถทำได้

๒. รายได้จากรัฐบาลที่จัดสรรมาให้องค์กรปกครองส่วนท้องถิ่นมีน้อย และไม่แน่นอน ทำให้การปฏิบัติงานไม่เป็นไปตามแผนที่วางไว้

๓. ความไม่มีเสถียรภาพทางการเมือง เปลี่ยนแปลงรัฐบาลบ่อย ทำให้นโยบายเปลี่ยนไปเรื่อยๆ ตามการกำหนดของรัฐบาลแต่ละชุดจึงเป็นอุปสรรคต่อการพัฒนาเนื่องจาก การบริหารงานของตำบล ต้องตอบสนองต่อนโยบายของรัฐ



๓.๒ การประเมินสถานการณ์สภาพแวดล้อมภายนอกที่เกี่ยวข้อง

ด้าน	สถานการณ์สภาพแวดล้อมภายนอกที่เกี่ยวข้อง	ข้อบ่งชี้และปริมาณของปัญหา/ความต้องการ	พื้นที่เป้าหมาย/กลุ่มเป้าหมาย	ความคาดหวังและแนวโน้มอนาคต
๑. ด้านการพัฒนาาระบบโครงสร้างพื้นฐาน	๑) ขาดแคลนแหล่งน้ำในการเกษตรและน้ำสำหรับอุปโภคบริโภค	- แหล่งน้ำและน้ำประปาในการอุปโภคบริโภค	- ในเขตตำบล	- ประชาชนมีแหล่งน้ำและมีน้ำใช้อย่างพอเพียง
	๒) ไฟฟ้าส่องสว่างทางและที่สาธารณะยังไม่สามารถดำเนินการครอบคลุมพื้นที่ได้ทั้งหมด	- ไฟฟ้า	- ทางและที่สาธารณะในเขตตำบล	- ทางและที่สาธารณะมีแสงสว่างเพียงพอประชาชนได้รับความสะดวกในการสัญจรไปมาและป้องกันการเกิดอาชญากรรมได้
	๓) ประชาชนต้องการเส้นทางในการสัญจรไปมาเพิ่มมากขึ้น	- เส้นทางคมนาคม	- เส้นทางคมนาคมที่เป็นสาธารณะและประชาชนมีความต้องการให้ดำเนินการ	- มีเส้นทางในการคมนาคมเพียงพอและประชาชนได้รับความสะดวกในการสัญจรไปมา
๒. การพัฒนาด้านเศรษฐกิจและการท่องเที่ยว	๑) ประชาชนไม่มีการวางแผนในการดำเนินงาน	- การวางแผน	- ประชาชนในเขตตำบล	- ประชาชนสามารถวางแผนการดำเนินงานได้เอง
	๒) ขาดแหล่งเงินทุนในการทำกิจการและประกอบอาชีพ	- การลงทุน	- ประชาชนในเขตตำบล	- มีแหล่งเงินทุนในการทำกิจการและประกอบอาชีพ
	๓) ผลผลิตทางการเกษตรราคาตกต่ำ	- การลงทุน	- เกษตรกรในพื้นที่ตำบล	- ผลผลิตมีราคาสูงขึ้น
	๔) แหล่งท่องเที่ยวไม่ได้รับการฟื้นฟูเท่าที่ควรจะเป็น	- แหล่งท่องเที่ยว	- แหล่งท่องเที่ยวในเขตตำบล	- แหล่งท่องเที่ยวได้รับการฟื้นฟูรองรับนักท่องเที่ยวที่มาเยือน
๓. การพัฒนาการศึกษาและการสาธารณสุข	๑) มีการระบาดของโรคอุบัติใหม่ โรคระบาดโรคติดต่อ	- ด้านสาธารณสุข	- ในเขตองค์การบริหารส่วนตำบล	- ในพื้นที่ไม่มีการระบาดของโรคอุบัติใหม่โรคระบาดโรคติดต่อ
	๒) ประชาชนในพื้นที่ป่วยเป็นโรคเรื้อรังแนวโน้มที่เพิ่มขึ้น เช่น เบาหวาน ความดัน	- ด้านสาธารณสุข	- ประชาชนกลุ่มเสี่ยงและผู้ป่วย	- ประชาชนในพื้นที่มีความรู้ความเข้าใจในการดูแลสุขภาพ
	๓) การศึกษาสื่อการเรียนการสอนยังไม่พอเพียงเด็กนักเรียนไม่ได้รับการศึกษาต่อในระดับที่สูงกว่าชั้นพื้นฐานและขาดงบประมาณในการศึกษา	สังคมในชุมชน	- เด็กนักเรียนในเขตองค์การบริหารส่วนตำบล	- มีสื่อการเรียนการสอนที่เพียงพอเด็กนักเรียนได้รับการศึกษาที่สูงขึ้นมีงบประมาณในการศึกษาเล่าเรียน

ด้าน	สถานการณ์สภาพแวดล้อมภายนอกที่เกี่ยวข้อง	ข้อบ่งชี้และปริมาณของปัญหา/ความต้องการ	พื้นที่เป้าหมาย/กลุ่มเป้าหมาย	ความคาดหวังและแนวโน้มอนาคต
๔. การพัฒนาด้านคุณภาพชีวิตและการป้องกันบรรเทาสาธารณภัย	๑) เด็กและผู้สูงอายุบางครอบครัว ผู้สูงอายุอยู่ตามลำพัง และรับภาระในการดูแลเด็ก	- สังคมในชุมชน	- ผู้สูงอายุและเด็กในเขตตำบล	- ผู้สูงอายุและเด็กได้รับการดูแลที่ดี มีคุณภาพชีวิตที่ดีขึ้น
	๒) ผู้พิการไม่ได้รับการช่วยเหลือในการดำรงชีวิต	- สังคมในชุมชน	- ผู้พิการในเขตตำบล	- ผู้พิการได้รับความช่วยเหลือในการดำรงชีวิตและทั่วถึง ส่งผลให้มีคุณภาพชีวิตที่ดีขึ้น
	๓) เยาวชนและวัยรุ่นติดเกม สื่อลามก บุหรี่ เหล้า ยาเสพติด และตั้งครุฑก่อนวัยอันควร	- สังคมในชุมชน	- เยาวชนและวัยรุ่นในเขตตำบล	- เยาวชนและวัยรุ่นมีคุณภาพชีวิตที่ดีขึ้น
	๔) ภัยธรรมชาติ เช่น ดินโคลนถล่ม น้ำป่าไหลหลาก ปัญหาหมอกควัน ไฟป่า ภัยแล้ง ฯลฯ	- สังคมในชุมชน - สภาพแวดล้อมในชุมชน	- ประชาชน ผู้อยู่อาศัยในเขตตำบล	- ภัยธรรมชาติได้รับการป้องกันและแก้ไขได้ทันทั่วทั้งที่ - อัตราการสูญเสียชีวิตและทรัพย์สินลดลง
๕. การพัฒนาการบริหารจัดการทรัพยากรธรรมชาติและสิ่งแวดล้อมให้สมบูรณ์และยั่งยืน	๑) ชุมชนขยายมากขึ้นระบบระบายน้ำยังไม่เพียงพอ เกิดการอุดตันส่งกลิ่นเหม็นก่อความรำคาญ	- ราง/ท่อระบายน้ำ	- พื้นที่ในเขต อบต.	- มีรางระบายน้ำสามารถระบายน้ำได้สะดวก ไม่อุดตัน ไม่ส่งกลิ่นเหม็นก่อความรำคาญ
	๒) ปัญหาด้านการบริหารจัดการขยะมูลฝอยและ สิ่งปฏิกูล	- ด้านสาธารณสุข	- ในเขตตำบล	- ปริมาณขยะลดลงและกำจัดด้วยวิธีการที่ถูกต้องถูกสุขลักษณะ
	๓) ราษฎรขาดความรู้ความเข้าใจในการอนุรักษ์ป่าธรรมชาติและสิ่งแวดล้อม	- ความรู้ ความเข้าใจจิตสำนึกในการอนุรักษ์ป่าธรรมชาติและสิ่งแวดล้อม	- ในเขตตำบล	- ราษฎรมีความรู้ ความเข้าใจ จิตสำนึกในการอนุรักษ์ป่าธรรมชาติและสิ่งแวดล้อม
๖. การพัฒนาด้านการเมืองการปกครองและการบริหาร	๑) ประชาชนไม่เข้าใจระบบบริหารงานของอบต.ทำให้เกิดความเข้าใจผิดในการติดต่อประสานงานอยู่บ่อยครั้ง	- คนในชุมชน	- พื้นที่ในเขต อบต.	- ประชาชนเข้าใจ เข้าถึงระบบบริหารงานของ อบต.
	๒) พนักงานส่วนท้องถิ่นและพนักงานจ้าง ยังขาดกระบวนการทำงานที่สามารถตอบสนองความต้องการของประชาชนให้ได้มากที่สุดกว่าที่เป็นอยู่	- พนักงาน/เจ้าหน้าที่ส่วนตำบล	- อบต.	- พนักงานส่วนท้องถิ่นและพนักงานจ้าง มีกระบวนการทำงานที่สามารถตอบสนองความต้องการของประชาชนได้มากที่สุด

ความเชื่อมโยงกับยุทธศาสตร์จังหวัด	ยุทธศาสตร์ อปท. ในเขตจังหวัด	ยุทธศาสตร์ อปท.	เป้าประสงค์	ตัวชี้วัด/ ผลผลิต/ โครงการ	ค่าเป้าหมาย					ความก้าวหน้าของ เป้าหมาย	กลยุทธ์	ผลผลิตของโครงการ	หน่วยงานรับผิดชอบหลัก	หน่วยสนับสนุน
					๒๕๖๖	๒๕๖๗	๒๕๖๘	๒๕๖๙	๒๕๗๐					
๔.การพัฒนาขีดความสามารถในการแข่งขันด้านการค้าการลงทุนและบริการ โลจิสติกส์เชื่อมโยงกลุ่มจังหวัดกลุ่มอาเซียน+๖ และ GMS	๑.การพัฒนาโครงสร้างพื้นฐานและระบบโลจิสติกส์ เชื่อมโยงกลุ่มจังหวัด กลุ่มอาเซียน+๖	๑.การพัฒนาโครงสร้างพื้นฐานและบริการ สาธารณะ	๑.ประชาชนมีเส้นทางคมนาคมสัญจรได้อย่างสะดวก รวดเร็วและปลอดภัย	๑.จำนวนถนนที่ได้รับการก่อสร้างซ่อมแซมปรับปรุง ๑๖ หมู่บ้าน	๑๖	๑๖	๑๖	๑๖	๑๖	๑๘	กลยุทธ์ ๑.๑ ส่งเสริมงานด้านคมนาคมและการขนส่ง ทางระบายน้ำ สะพาน ทำเทียบเรือ และการพัฒนาระบบโครงสร้างพื้นฐานที่จำเป็นเพื่อรองรับการคมนาคม ภายในจังหวัด	๑.ถนนคสล. ๒.ถนนสายทางเกษตร ๓.ระบบระบายน้ำ ๔.ระบบไฟฟ้า ๕.อาคาร ๖.แหล่งน้ำ สำหรับการเกษตร	กองช่าง อบต.ป่าซาง	อบจ./ กรมส่งเสริมการปกครองท้องถิ่น
				๒.มีระบบสาธารณูปโภคสาธารณูปการ โครงสร้างพื้นฐานที่เป็น อย่าง เพียงพอ และทั่วถึง	๒.มีการก่อสร้างระบบ สาธารณูปโภค สาธารณูปการ โครงสร้างพื้นฐานที่จำเป็น ๑๖ แห่ง	๑๖	๑๖	๑๖	๑๖	๘๐				
				๓.มีแหล่งน้ำ การเกษตร เพียงพอต่อการเกษตร การอุปโภคบริโภค อย่างเพียงพอ	๓.เกษตรกรมีน้ำสำหรับ การเกษตร อย่างเพียงพอ ร้อยละ ๘๐	๕๐	๕๐	๕๐	๕๐	๕๐				
										กลยุทธ์ ๑.๒ ส่งเสริมการพัฒนา และดูแลรักษาแหล่งน้ำธรรมชาติ แหล่งน้ำเพื่อการเกษตร เพื่อให้มีน้ำเพียงพอต่อการเกษตรและการอุปโภค บริโภค ตลอดจนการบริหารจัดการน้ำแบบบูรณาการ				

ความเชื่อมโยงกับยุทธศาสตร์จังหวัด	ยุทธศาสตร์ อปท. ในเขตจังหวัด	ยุทธศาสตร์ อปท.	เป้าประสงค์	ตัวชี้วัด/ ผลผลิต/ โครงการ	ค่าเป้าหมาย					ความก้าวหน้าของ เป้าหมาย	กลยุทธ์	ผลผลิตของโครงการ	หน่วยงานรับผิดชอบหลัก	หน่วยสนับสนุน	
					๒๕๖๖	๒๕๖๗	๒๕๖๘	๒๕๖๙	๒๕๗๐						
๔.การพัฒนาทรัพยากรมนุษย์ และคุณภาพชีวิต เพื่อให้ประชาชนอยู่เย็นเป็นสุข	๒.การพัฒนาเศรษฐกิจและท่องเที่ยว	๒.ยุทธศาสตร์ด้านเศรษฐกิจและการท่องเที่ยว	๑.ประชาชนมีอาชีพและรายได้ไม่ตกเกณฑ์ จปฐ.	๑.ประชาชนมีอาชีพและรายได้ไม่น้อยกว่า ๓๐,๐๐๐ ต่อปี ร้อยละ ๙๓	๙๐	๙๑	๙๒	๙๔	๙๕	๙๒	กลยุทธ์ ๑.๑ ส่งเสริมงานด้านคมนาคมและการขนส่ง ทางระบายน้ำ สะพาน ทำเทียบเรือ และการพัฒนาระบบโครงสร้างพื้นฐานที่จำเป็นเพื่อรองรับการคมนาคม ภายในจังหวัด กลยุทธ์ ๑.๒ ส่งเสริมการพัฒนา และดูแลรักษาแหล่งน้ำธรรมชาติ แหล่งน้ำเพื่อการเกษตร เพื่อให้มีน้ำเพียงพอต่อการเกษตรและการอุปโภค บริโภค ตลอดจนการบริหารจัดการน้ำแบบบูรณาการ	๑.ถนนคสล. ๒.ถนนสายทางเกษตร ๓.ระบบประปา ๔.ระบบไฟฟ้า ๕.อาคาร ๖.แหล่งน้ำสำหรับการเกษตร	กองช่าง อบต.ป่า ช่าง ขา	อบจ./ กรม ส่งเสริม การ ปกครอง ท้องถิ่น	
				๒. แหล่งท่องเที่ยวในตำบลได้รับการพัฒนาและฟื้นฟู	๒.จำนวนแหล่งท่องเที่ยวที่ได้รับการฟื้นฟู ๔ แห่ง	๑	๒	๓	๔	๕					๓
				๓.ครัวเรือนใช้หลักเศรษฐกิจพอเพียงโดยปลูกผักปลอดสารพิษ	๓.ร้อยละของครัวเรือนที่มีการปลูกผักปลอดสารพิษ ร้อยละ ๖๖	๖๐	๖๓	๖๖	๖๙	๗๒					๖๖
				๔.มีการจัดกิจกรรมด้านการส่งเสริมการท่องเที่ยวเชิงวิถีชีวิต	๔.จำนวนกิจกรรมที่ส่งเสริมการท่องเที่ยวเชิงวิถีชีวิต ๒ กิจกรรม	๒	๒	๒	๒	๒					๒

ความเชื่อมโยงกับยุทธศาสตร์จังหวัด	ยุทธศาสตร์อปท. ในเขตจังหวัด	ยุทธศาสตร์อปท.	เป้าประสงค์	ตัวชี้วัด/ผลผลิต/โครงการ	ค่าเป้าหมาย					ความก้าวหน้าของเป้าหมาย	กลยุทธ์	ผลผลิตของโครงการ	หน่วยงานรับผิดชอบหลัก	หน่วยสนับสนุน
					๒๕๖๖	๒๕๖๗	๒๕๖๘	๒๕๖๙	๒๕๗๐					
๖.การพัฒนาทรัพยากรมนุษย์และคุณภาพชีวิตเพื่อให้ประชาชนอยู่เย็นเป็นสุข	๓.การพัฒนาการศึกษาและการสาธารณสุข	๓.การพัฒนาด้านการศึกษาและการสาธารณสุข	๑.เด็กอายุ ๓ -๕ ปี เต็มได้รับบริการเลี้ยงดูเตรียมความพร้อมก่อนวัยเรียน	๑.เด็กอายุ ๓ -๕ ปี เต็มได้รับบริการเลี้ยงดูเตรียมความพร้อมก่อนวัยเรียน ร้อยละ ๑๐๐	๑๐๐	๑๐๐	๑๐๐	๑๐๐	๑๐๐	๑๐๐	กลยุทธ์ ๔.๑ ส่งเสริมและสนับสนุนการพัฒนาคุณภาพมาตรฐานการศึกษาทั้งในระบบนอกระบบและการศึกษาตามอัธยาศัยให้มีคุณภาพและตามเกณฑ์มาตรฐานกลยุทธ์ ๔.๒สร้างโอกาสและทางเลือกสำหรับเด็กเยาวชนและประชาชนเข้าถึงการบริการการศึกษาและแหล่งเรียนรู้ที่มีความหลากหลายสู่สังคมแห่งการเรียนรู้ตลอดชีวิตกลยุทธ์ ๔.๓ ส่งเสริมให้บุคลากรด้านการศึกษาได้รับการพัฒนาคุณภาพตามมาตรฐานวิชาชีพ	๑.เด็ก ๓ -๕ ปี มีความพร้อมก่อนเข้าเรียน ๒.เด็กได้รับการศึกษาภาคบังคับทุกคน ๓.คนอายุ ๑๕-๖๐ ปี อ่านออกเขียนได้	กองช่าง อบต.ป่าซาง	อบจ. / กรมส่งเสริมการปกครองท้องถิ่น
				๒.เด็กอายุ ๖ - ๑๔ ปี ได้รับการศึกษาภาคบังคับ ๙ ปี ร้อยละ ๑๐๐	๑๐๐	๑๐๐	๑๐๐	๑๐๐	๑๐๐	๑๐๐				
				๓.เด็กจบชั้น ม.๓ ได้เรียนต่อ ม .๔ หรือเทียบเท่า ๔.คนอายุ ๑๕ - ๖๐ ปี เต็มอ่านเขียนภาษาไทยและคิดเลขอย่างง่ายได้ ๕.ประชาชนมีสุขภาพดี	๙๒	๙๔	๙๕	๙๘	๑๐๐	๙๖				
				๔.คนอายุ ๑๕ -๖๐ ปี เต็มอ่านเขียนภาษาไทยและคิดเลขอย่างง่ายได้ ร้อยละ ๘๗	๘๕	๘๖	๘๗	๘๘	๘๙	๘๗				
				๕.อัตราการเจ็บป่วยของประชาชนลดลง ร้อยละ ๒ ต่อปี	๒	๒	๒	๒	๒	๒				

ความเชื่อมโยง กับยุทธศาสตร์ จังหวัด	ยุทธศาสตร์ อปท. ในเขตจังหวัด	ยุทธศาสตร์ อปท.	เป้าประสงค์	ตัวชี้วัด/ผลผลิต/ โครงการ	ค่าเป้าหมาย					ความ ก้าวหน้าของ เป้าหมาย	กลยุทธ์	ผลผลิตของ โครงการ	หน่วยงาน รับผิดชอบ หลัก	หน่วย สนับสนุน	
					๒๕๖๖	๒๕๖๗	๒๕๖๘	๒๕๖๙	๒๕๗๐						
			๖. ประเพณีสืบสานศิลปวัฒนธรรมภูมิปัญญาท้องถิ่นได้รับการส่งเสริม ๗. ประชาชนมีความจงรักภักดีต่อชาติ ศาสนา พระมหากษัตริย์ ๘. ประชาชนมีส่วนร่วมในกิจกรรมกีฬาต่างๆ	๖. มีการจัดกิจกรรมเพื่อส่งเสริม ประเพณีศิลปวัฒนธรรมภูมิปัญญาท้องถิ่นปีละ ๕ ครั้ง ๗. มีการจัดกิจกรรมเพื่อให้ความจงรักภักดีต่อสถาบันชาติ ศาสนา พระมหากษัตริย์ปีละ ๒ กิจกรรม ๘. ประชาชนความพึงพอใจต่อการจัดกิจกรรมกีฬาระดับร้อยละ ๖๔	๕	๕	๕	๕	๕	๕	๑๐	๖๔	๖. ศิลปวัฒนธรรมได้รับการสืบทอด ๗. ประชาชนมีความจงรักภักดีต่อชาติ ศาสนา พระมหากษัตริย์		
					๖๐	๖๒	๖๔	๖๖	๖๘			กลยุทธ์ ๒.๔ ส่งเสริมและพัฒนาการจัดระเบียบชุมชน งานด้านการรักษาความสงบเรียบร้อย งานด้านการป้องกันและบรรเทาสาธารณภัย การรักษาความปลอดภัยในชีวิตและทรัพย์สินของประชาชน ตลอดจนการให้ความสำคัญกับระบบเตือนภัยที่เกิดจากภัยธรรมชาติและภัยพิบัติในท้องถิ่น กลยุทธ์ ๒.๕ ส่งเสริมและสนับสนุนงานป้องกันและแก้ไขปัญหายาเสพติดอย่างเป็นระบบ ภายใต้การบริหารจัดการอย่างบูรณาการ และมีประสิทธิภาพ			

ความเชื่อมโยง กับยุทธศาสตร์ จังหวัด	ยุทธศาสตร์ อปท. ในเขตจังหวัด	ยุทธศาสตร์ อปท.	เป้าประสงค์	ตัวชี้วัด/ผลผลิต/ โครงการ	ค่าเป้าหมาย					ความ ก้าว หน้าของ เป้าหมาย	กลยุทธ์	ผลผลิตของ โครงการ	หน่วยงาน รับผิดชอบ หลัก	หน่วย สนับสนุน
					๒๕๖๖	๒๕๖๗	๒๕๖๘	๒๕๖๙	๒๕๗๐					
											<p>กลยุทธ์ ๒.๖ ส่งเสริม การบำรุงรักษาศิลปะ ศาสนา จารีตประเพณี ภูมิปัญญาท้องถิ่น และ วัฒนธรรมอันดีงามของ ท้องถิ่น</p> <p>กลยุทธ์ ๒.๗ ส่งเสริม และสนับสนุนการกีฬา และนันทนาการ</p> <p>กลยุทธ์ ๒.๘ ส่งเสริม การสร้างสวนสาธารณะ สวน สุข ภาพ และ สถานที่พักผ่อนหย่อน ใจ</p> <p>กลยุทธ์ ๒.๙ เสริมสร้าง จิตสำนึกให้มีความ จงรักภักดี เทิดทูน ปกป้องสถาบันชาติ ศาสนา พระมหากษัตริย์</p>			

ความเชื่อมโยง กับยุทธศาสตร์ จังหวัด	ยุทธศาสตร์ อปท. ในเขตจังหวัด	ยุทธศาสตร์ อปท.	เป้าประสงค์	ตัวชี้วัด/ผลผลิต/ โครงการ	ค่าเป้าหมาย					ความ ก้าว หน้าของ เป้าหมาย	กลยุทธ์	ผลผลิตของ โครงการ	หน่วยงาน รับผิดชอบ หลัก	หน่วย สนับสนุน
					๒๕๖๖	๒๕๖๗	๒๕๖๘	๒๕๖๙	๒๕๗๐					
											<p><u>กลยุทธ์ ๒.๑๐</u> ส่งเสริมระบบการ จัดทำฐานข้อมูล เพื่อเป็นข้อมูล สำหรับการพัฒนา ตำบล</p> <p><u>กลยุทธ์ ๒.๑๑</u> พัฒนาความรู้ ส่งเสริมประชาชน ให้เกิดการเรียนรู้ ด้านต่างๆ</p>			



ความเชื่อมโยงกับยุทธศาสตร์จังหวัด	ยุทธศาสตร์อปท. ในเขตจังหวัด	ยุทธศาสตร์อปท.	เป้าประสงค์	ตัวชี้วัด/ ผลผลิต/ โครงการ	เป้าหมาย					ความก้าวหน้าของเป้าหมาย	กลยุทธ์	ผลผลิตของโครงการ	หน่วยงานรับผิดชอบหลัก	หน่วยสนับสนุน	
					๒๕๖๖	๒๕๖๗	๒๕๖๘	๒๕๖๙	๒๕๗๐						
๔. การพัฒนาทรัพยากรมนุษย์ และคุณภาพชีวิตเพื่อให้ประชาชนอยู่เย็นเป็นสุข	๔.การพัฒนาคุณภาพชีวิตและการป้องกันบรรเทาสาธารณภัย	๔.การพัฒนาคุณภาพชีวิตและการป้องกันบรรเทาสาธารณภัย	๑.เด็กอายุ ๓-๕ ปีเต็มได้รับบริการเลี้ยงดูเตรียมความพร้อมก่อนวัยเรียน	๑.เด็กอายุ ๓-๕ ปีเต็มได้รับบริการเลี้ยงดูเตรียมความพร้อมก่อนวัยเรียน ร้อยละ ๑๐๐	๑๐๐	๑๐๐	๑๐๐	๑๐๐	๑๐๐	๑๐๐	กลยุทธ์ ๔.๑ ส่งเสริมและสนับสนุน การพัฒนาคุณภาพมาตรฐานการศึกษาทั้งในระบบ นอกระบบและการศึกษาตามอัธยาศัยให้มีคุณภาพและตามเกณฑ์มาตรฐาน กลยุทธ์ ๔.๒ สร้างโอกาสและทางเลือกสำหรับเด็กเยาวชนและประชาชนเข้าถึงการบริการการศึกษาและแหล่งเรียนรู้ที่มีความหลากหลายนำไปสู่สังคมแห่งการเรียนรู้ตลอดชีวิต กลยุทธ์ ๔.๓ ส่งเสริมให้บุคลากรด้านการศึกษาได้รับการพัฒนาคุณภาพตามมาตรฐานวิชาชีพ	๑.เด็ก ๓-๕ ปี มีความพร้อมก่อนเข้าเรียน ๒.เด็กได้รับการศึกษาภาคบังคับทุกคน ๓.คนอายุ ๑๕-๖๐ ปี อ่านออกเขียนได้	กองการศึกษาฯ อบต.ป่าซาง	ร.ร.สพฐ. ในเขตตำบลป่าซาง / กรมส่งเสริมฯ	
				๒.เด็กอายุ ๖-๑๔ ปี ได้รับการศึกษาภาคบังคับ ๙ ปี ร้อยละ ๑๐๐	๒	๒	๒	๒	๒	๒					
				๓.เด็กจบชั้น ม.๓ ได้เรียนต่อ ม.๔ หรือเทียบเท่า ร้อยละ ๙๖	๑๐๐	๑๐๐	๑๐๐	๑๐๐	๑๐๐	๑๐๐					๑๐๐
				๔.คนอายุ ๑๕-๖๐ ปีเต็ม อ่านเขียนภาษาไทย และคิดเลขอย่างง่ายได้ ร้อยละ ๘๗	๑๐๐	๑๐๐	๑๐๐	๑๐๐	๑๐๐	๑๐๐					๑๐๐
				๕. ประชาชนมีสุขภาพดี											

ความเชื่อมโยงกับยุทธศาสตร์จังหวัด	ยุทธศาสตร์อปท. ในเขตจังหวัด	ยุทธศาสตร์อปท.	เป้าประสงค์	ตัวชี้วัด/ผลผลิต/โครงการ	เป้าหมาย					ความก้าวหน้าของเป้าหมาย	กลยุทธ์	ผลผลิตของโครงการ	หน่วยงานรับผิดชอบหลัก	หน่วยสนับสนุน
					๒๕๖๖	๒๕๖๗	๒๕๖๘	๒๕๖๙	๒๕๗๐					
๓. การจัดการทรัพยากรธรรมชาติและสิ่งแวดล้อมให้ดำรงความสมบูรณ์และยั่งยืน	๕.การบริหารจัดการทรัพยากรธรรมชาติและสิ่งแวดล้อมให้สมบูรณ์และยั่งยืน	๕.การบริหารจัดการทรัพยากรธรรมชาติและสิ่งแวดล้อมให้สมบูรณ์และยั่งยืน	เป้าประสงค์ ๑. พื้นที่ป่าไม้มีความอุดมสมบูรณ์  ๒. ปัญหาขยะได้รับการควบคุมแก้ไข  ๓. มีการจัดทำฝายต้นน้ำเพิ่มขึ้น	๑. ชุมชนมีการบริหารจัดการป่าชุมชน ๑๖ หมู่บ้าน	๑๖	๑๖	๑๖	๑๖	๑๖	๑๖	กลยุทธ์การพัฒนา กลยุทธ์ ๕.๑ ส่งเสริมและพัฒนาการอนุรักษ์ทรัพยากรธรรมชาติและสิ่งแวดล้อม กลยุทธ์ ๕.๒ ส่งเสริมและพัฒนาการควบคุม ป้องกัน แก้ไขปัญหาขยะ น้ำเสีย และมลภาวะ กลยุทธ์ ๕.๓ ส่งเสริมและพัฒนาการอนุรักษ์พลังงานและการใช้พลังงานทดแทน กลยุทธ์ ๕.๔ ส่งเสริมสนับสนุนการจัดทำฝายต้นน้ำ (Check Dam) เพื่อชะลอการไหลของน้ำและตะกอนเสริมความสมบูรณ์ของป่า	๑. ประชาชนมีการอนุรักษ์ป่าชุมชน ๒. ปริมาณขยะลดลงเนื่องจากมีการคัดแยก ๓. มีฝายต้นน้ำช่วยให้ป่าชุ่มชื้น	สำนักปลัด อบต.ป่าช้าง	สำนักอนุรักษ์ป่าไม้
				๒. จัดกิจกรรมแก้ไข ควบคุม ปริมาณขยะ จำนวนปีละ ๒ กิจกรรม	๒	๒	๒	๒	๒	๒				
				๓. จัดทำฝายต้นน้ำปีละ ๓ แห่ง	๓	๓	๓	๓	๓	๓				

ความเชื่อมโยงกับยุทธศาสตร์จังหวัด	ยุทธศาสตร์อปท. ในเขตจังหวัด	ยุทธศาสตร์อปท.	เป้าประสงค์	ตัวชี้วัด/ผลผลิต/โครงการ	เป้าหมาย					ความก้าวหน้าของเป้าหมาย	กลยุทธ์	ผลผลิตของโครงการ	หน่วยงานรับผิดชอบหลัก	หน่วยสนับสนุน	
					๒๕๖๖	๒๕๖๗	๒๕๖๘	๒๕๖๙	๒๕๗๐						
๕.การรักษาความมั่นคงและความปลอดภัยในชีวิตและทรัพย์สินและการเสริมสร้างความเป็นพลเมืองเพื่อสร้างจิตสำนึกความรักสถาบันหลักของชาติ	๖.การพัฒนาการเมืองการบริหาร	๖.การพัฒนาการเมืองการบริหาร	๑. บุคลากรท้องถิ่นมีความรู้ความสามารถปฏิบัติงานได้อย่างมีประสิทธิภาพ	๑.การปฏิบัติราชการมีประสิทธิภาพร้อยละ ๙๒	๙๐	๙๑	๙๒	๙๓	๙๔	๙๒	กลยุทธ์การพัฒนา ๖.๑ พัฒนาศักยภาพบุคลากรท้องถิ่น กลยุทธ์ ๖.๒ พัฒนาประสิทธิภาพในการบริหารจัดการตามหลักธรรมาภิบาล กลยุทธ์ ๖.๓ ส่งเสริมการมีส่วนร่วมในการพัฒนาท้องถิ่นของทุกภาคส่วน กลยุทธ์ ๖.๔ การป้องกันและปราบปรามการทุจริตแห่งชาติ กลยุทธ์ ๖.๕ พัฒนาปรับปรุงเครื่องมือเครื่องใช้และเทคโนโลยี	๑.การปฏิบัติราชการมีประสิทธิภาพร้อยละ ๙๕	๒.ประชาชนมีส่วนร่วมในการจัดทำแผนพัฒนาท้องถิ่น	อบต.ป่าซาง	อบต.ป่าซาง
			๒.ประชาชนในตำบลมีส่วนร่วมในการจัดทำแผนพัฒนา	๒.ประชาชนมีส่วนร่วมในการจัดทำแผนพัฒนาร้อยละ ๖๔	๖๐	๖๒	๖๔	๖๖	๖๘	๖๔					

ความเชื่อมโยง กับยุทธศาสตร์ จังหวัด	ยุทธศาสตร์ อปท. ในเขตจังหวัด	ยุทธศาสตร์ อปท.	เป้าประสงค์	ตัวชี้วัด/ผลผลิต/ โครงการ	ค่าเป้าหมาย					ความ ก้าว หน้าของ เป้าหมาย	กลยุทธ์	ผลผลิตของ โครงการ	หน่วยงาน รับผิดชอบ หลัก	หน่วย สนับสนุน
					๒๕๖๖	๒๕๖๗	๒๕๖๘	๒๕๖๙	๒๕๗๐					
											กลยุทธ์ 4.4 สนับสนุนการเรียนรู้ คู่คุณธรรม ร่วมกับ สถาบันทางศาสนา รวมทั้งส่งเสริม การศึกษาที่ค้ำถึง ภูมิปัญญาท้องถิ่น วัฒนธรรมทางด้าน ภาษา และการแต่ง กายล้านนา กลยุทธ์ 4.5 พัฒนา สื่อการเรียนการ สอน และ เทคโนโลยี สารสนเทศสมัยใหม่ เพื่อเปิดโอกาสการ เรียนรู้อย่าง กว้างขวางและ ทั่วถึง กลยุทธ์ 4.6 ส่งเสริมและ สนับสนุน สถานศึกษาให้มีการ พัฒนาสื่อสร้างสรรค์			

## ส่วนที่ ๓ การนำแผนพัฒนาท้องถิ่นไปสู่การปฏิบัติ

## ๑. ยุทธศาสตร์การพัฒนาและแผนงาน

ที่	ยุทธศาสตร์	ด้าน	แผนงาน	หน่วยงาน รับผิดชอบหลัก	หน่วยงาน สนับสนุน
๑	ยุทธศาสตร์การ พัฒนาด้านโครงสร้าง พื้นฐาน	๑.การเศรษฐกิจ	๑. งานเคหะและชุมชน ๒. งานอุตสาหกรรมและ การโยธา	- กองช่าง - สำนักปลัด	๑.กรมส่งเสริมการ ปกครองส่วน ท้องถิ่น ฯลฯ ๒.องค์การบริหาร ส่วนจังหวัด
๒	ยุทธศาสตร์การ พัฒนาด้านเศรษฐกิจ และการท่องเที่ยว	๑. การเศรษฐกิจ	๑. งานการศาสนา วัฒนธรรมและนันทนาการ ๒. งานการเกษตร ๓. งานบริหารงานทั่วไป	- สำนักปลัด - กองการศึกษาฯ	๑.กรมส่งเสริมการ ปกครองส่วน ท้องถิ่น ฯลฯ ๒.องค์การบริหาร ส่วนจังหวัด
๓	ยุทธศาสตร์การ พัฒนาการศึกษาและ การสาธารณสุข	๑.บริการชุมชน และสังคม	๑. งานการศึกษา ๒. งานสาธารณสุข	- สำนักปลัด - กองการศึกษาฯ	๑.กรมส่งเสริมการ ปกครองส่วน ท้องถิ่น ฯลฯ ๒.องค์การบริหาร ส่วนจังหวัด
๔	ยุทธศาสตร์การ พัฒนาด้านคุณภาพ ชีวิตและการป้องกัน บรรเทาสาธารณภัย	๑. บริหารงาน ทั่วไป ๒. บริการชุมชน และสังคม ๓.งบกลาง	๑.งานการรักษาความสงบ ภายใน ๒. งานสังคมสงเคราะห์ ๓. งานสร้างความเข้มแข็ง ของชุมชน ๔. งานการศาสนา วัฒนธรรมและนันทนาการ ๕. งบกลาง	- สำนักปลัด - กองการศึกษาฯ	๑.กรมส่งเสริมการ ปกครองส่วน ท้องถิ่น ฯลฯ ๒.องค์การบริหาร ส่วนจังหวัด
๕	ยุทธศาสตร์การ พัฒนาด้านการ บริหารจัดการ ทรัพยากรธรรม ชาติและสิ่งแวดล้อม ให้สมบูรณ์และยั่งยืน	๑. การเศรษฐกิจ	๑.งานการรักษาความสงบ ภายใน ๒.งานการเกษตร ๓.งานอุตสาหกรรมและการ โยธา	-สำนักงานปลัด -กองช่าง	๑.กรมส่งเสริมการ ปกครองส่วน ท้องถิ่น ฯลฯ ๒.องค์การบริหาร ส่วนจังหวัด -สำนักงาน ปก. จังหวัด ฯลฯ
๖	ยุทธศาสตร์การ พัฒนาด้านการเมือง และการบริหาร	๑. บริหารงาน ทั่วไป	๑.งานบริหารงานทั่วไป ๒.งบกลาง	-สำนักปลัด -กองการศึกษา -กองคลัง -กองช่าง	๑.กรมส่งเสริมการ ปกครองส่วน ท้องถิ่น ฯลฯ ๒.องค์การบริหาร ส่วนจังหวัด
รวม	๖ ยุทธศาสตร์	๔ ด้าน	๑๑ แผนงาน		

๒.บัญชีโครงการพัฒนาท้องถิ่น

บัญชีสรุปโครงการพัฒนา  
แผนพัฒนาท้องถิ่น (พ.ศ.๒๕๖๖-๒๕๗๐) เพิ่มเติม ครั้งที่ ๖/๒๕๖๖  
องค์การบริหารส่วนตำบลป่าซาง อำเภอเวียงเชียงรุ้ง จังหวัดเชียงราย

ยุทธศาสตร์	ปี ๒๕๖๖		ปี ๒๕๖๗		ปี ๒๕๖๘		ปี ๒๕๖๙		ปี ๒๕๗๐		รวม ๕ ปี	
	จำนวนโครงการ	งบประมาณ (บาท)	จำนวนโครงการ	งบประมาณ (บาท)	จำนวนโครงการ	งบประมาณ (บาท)	จำนวนโครงการ	งบประมาณ (บาท)	จำนวนโครงการ	งบประมาณ (บาท)	จำนวนโครงการ	งบประมาณ (บาท)
ยุทธศาสตร์ที่ ๑ การพัฒนาด้านโครงสร้างพื้นฐาน												
๑.๑ งานเคหะและชุมชน	-	-	-	-	-	-	-	-	-	-	-	-
๑.๒ งานอุตสาหกรรมและการโยธา	-	-	-	-	-	-	-	-	-	-	-	-
ยุทธศาสตร์ที่ ๒ ยุทธศาสตร์ด้านเศรษฐกิจและการท่องเที่ยว												
๒.๑ งานการศาสนาวัฒนธรรมและนันทนาการ	-	-	-	-	-	-	-	-	-	-	-	-
๒.๒ งานการเกษตร	-	-	-	-	-	-	-	-	-	-	-	-
๒.๓ งานบริหารงานทั่วไป	-	-	-	-	-	-	-	-	-	-	-	-
ยุทธศาสตร์ที่ ๓ ยุทธศาสตร์การพัฒนาการศึกษาและการสาธารณสุข												
๓.๑ งานการศึกษา	-	-	-	-	-	-	-	-	-	-	-	-
๓.๒ งานสาธารณสุข	-	-	-	-	-	-	-	-	-	-	-	-
ยุทธศาสตร์ที่ ๔ ยุทธศาสตร์การพัฒนาคุณภาพชีวิตและการป้องกันบรรเทาสาธารณภัย												
๔.๑ งานการรักษาความสงบภายใน	-	-	-	-	๑๗	๒,๑๖๐,๐๐๐	๑๗	๒,๑๖๐,๐๐๐	๑๗	๒,๑๖๐,๐๐๐	๕๑	๖,๔๘๐,๐๐๐
๔.๒ งานสังคมสงเคราะห์	-	-	-	-	-	-	-	-	-	-	-	-
๔.๓ งานสร้างความเข้มแข็งของชุมชน	-	-	-	-	-	-	-	-	-	-	-	-
๔.๔ งานการศาสนาวัฒนธรรมและนันทนาการ	-	-	-	-	-	-	-	-	-	-	-	-
๔.๕ งบกลาง	-	-	-	-	-	-	-	-	-	-	-	-
<b>รวม</b>	<b>-</b>	<b>-</b>	<b>-</b>	<b>-</b>	<b>๑๗</b>	<b>๒,๑๖๐,๐๐๐</b>	<b>๑๗</b>	<b>๒,๑๖๐,๐๐๐</b>	<b>๑๗</b>	<b>๒,๑๖๐,๐๐๐</b>	<b>๕๑</b>	<b>๖,๔๘๐,๐๐๐</b>

หมายเหตุ แบบ ผ.๐๑ บัญชีสรุปโครงการพัฒนาแผนพัฒนาท้องถิ่น (พ.ศ.๒๕๖๖-๒๕๗๐) ให้นำไปไว้เป็นแผนแรกของแบบต่าง ๆ (ผ.๐๑- ผ.ผ ๐๑/๑ - ผ.๐๒- ผ.๐๒/๑ -ผ.๐๒/๒ และสุดท้าย ผ.๐๓)

๒. บัญชีโครงการพัฒนาท้องถิ่น

บัญชีสรุปโครงการพัฒนา  
แผนพัฒนาท้องถิ่น (พ.ศ.๒๕๖๖-๒๕๗๐) เพิ่มเติม ครั้งที่ ๖/๒๕๖๖  
องค์การบริหารส่วนตำบลป่าซาง อำเภอเวียงเชียงรุ้ง จังหวัดเชียงราย

ยุทธศาสตร์	ปี ๒๕๖๖		ปี ๒๕๖๗		ปี ๒๕๖๘		ปี ๒๕๖๙		ปี ๒๕๗๐		รวม ๕ ปี	
	จำนวนโครงการ	งบประมาณ (บาท)	จำนวนโครงการ	งบประมาณ (บาท)	จำนวนโครงการ	งบประมาณ (บาท)	จำนวนโครงการ	งบประมาณ (บาท)	จำนวนโครงการ	งบประมาณ (บาท)	จำนวนโครงการ	งบประมาณ (บาท)
ยุทธศาสตร์ที่ ๕ การพัฒนาด้านการจัดการทรัพยากรธรรมชาติและสิ่งแวดล้อมให้สมบูรณ์และยั่งยืน												
๕.๑ งานการรักษาความสงบภายใน	-	-	-	-	-	-	-	-	-	-	-	-
๕.๒ งานการเกษตร	-	-	-	-	-	-	-	-	-	-	-	-
๕.๓ งานอุตสาหกรรมและการโยธา	-	-	-	-	-	-	-	-	-	-	-	-
ยุทธศาสตร์ที่ ๖ การพัฒนาด้านการเมืองการบริหาร												
๖.๑ งานบริหารงานทั่วไป	-	-	๑	๓๐,๐๐๐	๑	๓๐,๐๐๐	๑	๓๐,๐๐๐	๑	๓๐,๐๐๐	๔	๑๒๐,๐๐๐
๖.๒ งบกลาง	-	-	-	-	-	-	-	-	-	-	-	-
<b>รวม</b>	-	-	๑	๓๐,๐๐๐	๑	๓๐,๐๐๐	๑	๓๐,๐๐๐	๑	๓๐,๐๐๐	๔	๑๒๐,๐๐๐
<b>รวมทั้งสิ้น</b>	-	-	๑	๓๐,๐๐๐	๑๘	๒,๑๙๐,๐๐๐	๑๘	๒,๑๙๐,๐๐๐	๑๘	๒,๑๙๐,๐๐๐	๕๕	๖,๖๐๐,๐๐๐

หมายเหตุ แบบ ผ.๐๑ บัญชีสรุปโครงการพัฒนาแผนพัฒนาท้องถิ่น (พ.ศ.๒๕๖๖-๒๕๗๐) ให้นำไปไว้เป็นแผนแรกของแบบต่าง ๆ (ผ.๐๑- ผ.ผ ๐๑/๑ - ผ.๐๒- ผ.๐๒/๑ -ผ.๐๒/๒ และสุดท้าย ผ.๐๓)

๒. บัญชีโครงการพัฒนาท้องถิ่น

แบบ ผ .๐๑/๑

บัญชีสรุปโครงการพัฒนา ที่นำมาจากแผนพัฒนาหมู่บ้านและแผนชุมชน  
แผนพัฒนาท้องถิ่น (พ.ศ.๒๕๖๖-๒๕๗๐) เพิ่มเติม ครั้งที่ ๖/๒๕๖๖  
องค์การบริหารส่วนตำบลป่าซาง อำเภอเวียงเชียงรุ้ง จังหวัดเชียงราย

	ปี ๒๕๖๖		ปี ๒๕๖๗		ปี ๒๕๖๘		ปี ๒๕๖๙		ปี ๒๕๗๐		รวม ๕ ปี	
	จำนวนโครงการ	งบประมาณ (บาท)	จำนวนโครงการ	งบประมาณ (บาท)	จำนวนโครงการ	งบประมาณ (บาท)	จำนวนโครงการ	งบประมาณ (บาท)	จำนวนโครงการ	งบประมาณ (บาท)	จำนวนโครงการ	งบประมาณ (บาท)
โครงการพัฒนาที่นำมาจาก แผนพัฒนาหมู่บ้านและ แผนพัฒนาชุมชน	-	-	-	-	-	-	-	-	-	-	-	-
รวมทั้งสิ้น	-	-	-	-	-	-	-	-	-	-	-	-

หมายเหตุ แบบ ผ.๐๑/๑ บัญชีสรุปโครงการพัฒนา ที่นำมาจากแผนพัฒนาหมู่บ้านและแผนชุมชน ให้เรียงลำดับต่อจาก แบบ ผ.๐๑



## ๒. บัญชีโครงการพัฒนาท้องถิ่น

## รายละเอียดโครงการพัฒนา

แผนพัฒนาท้องถิ่น (พ.ศ.๒๕๖๖-๒๕๗๐) เพิ่มเติม ครั้งที่ ๖/๒๕๖๖

องค์การบริหารส่วนตำบลป่าซาง อำเภอเวียงเชียงรุ้ง จังหวัดเชียงราย

ก. ยุทธศาสตร์จังหวัดที่ ๕ การพัฒนาคุณภาพชีวิตและทรัพยากรมนุษย์และความมั่นคงเพื่อส่งเสริมสังคมสร้างสรรค์

ข. ยุทธศาสตร์การพัฒนาขององค์กรปกครองส่วนท้องถิ่นในเขตจังหวัดเชียงราย ยุทธศาสตร์ที่ ๕ การพัฒนาคุณภาพชีวิตและทรัพยากรมนุษย์และความมั่นคงเพื่อส่งเสริมสังคมสร้างสรรค์

ยุทธศาสตร์ที่ ๔ การพัฒนาด้านคุณภาพชีวิตและการป้องกันบรรเทาสาธารณภัย

## ๔.๑ แผนงานรักษาความสงบภายใน

ที่	โครงการ	วัตถุประสงค์	เป้าหมาย (ผลผลิตของ โครงการ)	งบประมาณและที่ผ่านมา					ตัวชี้วัด (KPI)	ผลที่คาดว่าจะ ได้รับ	หน่วยงาน รับผิดชอบ หลัก
				๒๕๖๖ (บาท)	๒๕๖๗ (บาท)	๒๕๖๘ (บาท)	๒๕๖๙ (บาท)	๒๕๗๐ (บาท)			
๑	อุดหนุนคณะกรรมการหมู่บ้าน หมู่ที่ ๑ ตามโครงการจัดทำ แนวกันไฟ หมอกควัน	เพื่อป้องกันมิให้มีไฟฟ้า เข้าพื้นที่ทำการเกษตรของ ประชาชนและป่านุรักษ์ ของชุมชนในตำบลป่าซาง	จัดทำแนวกันไฟ เพื่อสามารถป้องกัน มิให้ไฟฟ้าลุกกล้าใน พื้นที่	-	-	๑๐,๐๐๐	๑๐,๐๐๐	๑๐,๐๐๐	จำนวนครั้งที่ ดำเนินการอุดหนุน	สามารถป้องกันมิให้ ไฟฟ้าลุกกล้าในพื้นที่	สำนักปลัด (งานป้องกัน)
๒	อุดหนุนคณะกรรมการหมู่บ้าน หมู่ที่ ๒ ตามโครงการจัดทำ แนวกันไฟ หมอกควัน	เพื่อป้องกันมิให้มีไฟฟ้า เข้าพื้นที่ทำการเกษตรของ ประชาชนและป่านุรักษ์ ของชุมชนในตำบลป่าซาง	จัดทำแนวกันไฟ เพื่อสามารถป้องกัน มิให้ไฟฟ้าลุกกล้าใน พื้นที่	-	-	๑๐,๐๐๐	๑๐,๐๐๐	๑๐,๐๐๐	จำนวนครั้งที่ ดำเนินการอุดหนุน	สามารถป้องกันมิให้ ไฟฟ้าลุกกล้าในพื้นที่	สำนักปลัด (งานป้องกัน)
๓	อุดหนุนคณะกรรมการหมู่บ้าน หมู่ที่ ๓ ตามโครงการจัดทำ แนวกันไฟ หมอกควัน	เพื่อป้องกันมิให้มีไฟฟ้า เข้าพื้นที่ทำการเกษตรของ ประชาชนและป่านุรักษ์ ของชุมชนในตำบลป่าซาง	จัดทำแนวกันไฟ เพื่อสามารถป้องกัน มิให้ไฟฟ้าลุกกล้าใน พื้นที่	-	-	๑๐,๐๐๐	๑๐,๐๐๐	๑๐,๐๐๐	จำนวนครั้งที่ ดำเนินการอุดหนุน	สามารถป้องกันมิให้ ไฟฟ้าลุกกล้าในพื้นที่	สำนักปลัด (งานป้องกัน)
๔	อุดหนุนคณะกรรมการหมู่บ้าน หมู่ที่ ๔ ตามโครงการจัดทำ แนวกันไฟ หมอกควัน	เพื่อป้องกันมิให้มีไฟฟ้า เข้าพื้นที่ทำการเกษตรของ ประชาชนและป่านุรักษ์ ของชุมชนในตำบลป่าซาง	จัดทำแนวกันไฟ เพื่อสามารถป้องกัน มิให้ไฟฟ้าลุกกล้าใน พื้นที่	-	-	๑๐,๐๐๐	๑๐,๐๐๐	๑๐,๐๐๐	จำนวนครั้งที่ ดำเนินการอุดหนุน	สามารถป้องกันมิให้ ไฟฟ้าลุกกล้าในพื้นที่	สำนักปลัด (งานป้องกัน)

## ๒. บัญชีโครงการพัฒนาท้องถิ่น

## รายละเอียดโครงการพัฒนา

แผนพัฒนาท้องถิ่น (พ.ศ.๒๕๖๖-๒๕๗๐) เพิ่มเติม ครั้งที่ ๖/๒๕๖๖

องค์การบริหารส่วนตำบลป่าซาง อำเภอเวียงเชียงรุ้ง จังหวัดเชียงราย

ก. ยุทธศาสตร์จังหวัดที่ ๕ การพัฒนาคุณภาพชีวิตและทรัพยากรมนุษย์และความมั่นคงเพื่อส่งเสริมสังคมสร้างสรรค์

ข. ยุทธศาสตร์การพัฒนาขององค์กรปกครองส่วนท้องถิ่นในเขตจังหวัดเชียงราย ยุทธศาสตร์ที่ ๕ การพัฒนาคุณภาพชีวิตและทรัพยากรมนุษย์และความมั่นคงเพื่อส่งเสริมสังคมสร้างสรรค์

ยุทธศาสตร์ที่ ๔ การพัฒนาด้านคุณภาพชีวิตและการป้องกันบรรเทาสาธารณภัย

## ๔.๑ แผนงานรักษาความสงบภายใน

ที่	โครงการ	วัตถุประสงค์	เป้าหมาย (ผลผลิตของ โครงการ)	งบประมาณและที่ผ่านมา					ตัวชี้วัด (KPI)	ผลที่คาดว่าจะ ได้รับ	หน่วยงาน รับผิดชอบ หลัก
				๒๕๖๖ (บาท)	๒๕๖๗ (บาท)	๒๕๖๘ (บาท)	๒๕๖๙ (บาท)	๒๕๗๐ (บาท)			
๕	อุดหนุนคณะกรรมการหมู่บ้าน หมู่ที่ ๕ ตามโครงการจัดทำ แนวกันไฟ หมอกควัน	เพื่อป้องกันมิให้มีไฟฟ้า เข้าพื้นที่ทำการเกษตรของ ประชาชนและป่านุรักษ์ ของชุมชนในตำบลป่าซาง	จัดทำแนวกันไฟ เพื่อสามารถป้องกัน มิให้ไฟฟ้าลุกกล้าใน พื้นที่	-	-	๑๐,๐๐๐	๑๐,๐๐๐	๑๐,๐๐๐	จำนวนครั้งที่ ดำเนินการอุดหนุน	สามารถป้องกันมิให้ ไฟฟ้าลุกกล้าในพื้นที่	สำนักปลัด (งานป้องกัน)
๖	อุดหนุนคณะกรรมการหมู่บ้าน หมู่ที่ ๖ ตามโครงการจัดทำ แนวกันไฟ หมอกควัน	เพื่อป้องกันมิให้มีไฟฟ้า เข้าพื้นที่ทำการเกษตรของ ประชาชนและป่านุรักษ์ ของชุมชนในตำบลป่าซาง	จัดทำแนวกันไฟ เพื่อสามารถป้องกัน มิให้ไฟฟ้าลุกกล้าใน พื้นที่	-	-	๑๐,๐๐๐	๑๐,๐๐๐	๑๐,๐๐๐	จำนวนครั้งที่ ดำเนินการอุดหนุน	สามารถป้องกันมิให้ ไฟฟ้าลุกกล้าในพื้นที่	สำนักปลัด (งานป้องกัน)
๗	อุดหนุนคณะกรรมการหมู่บ้าน หมู่ที่ ๗ ตามโครงการจัดทำ แนวกันไฟ หมอกควัน	เพื่อป้องกันมิให้มีไฟฟ้า เข้าพื้นที่ทำการเกษตรของ ประชาชนและป่านุรักษ์ ของชุมชนในตำบลป่าซาง	จัดทำแนวกันไฟ เพื่อสามารถป้องกัน มิให้ไฟฟ้าลุกกล้าใน พื้นที่	-	-	๑๐,๐๐๐	๑๐,๐๐๐	๑๐,๐๐๐	จำนวนครั้งที่ ดำเนินการอุดหนุน	สามารถป้องกันมิให้ ไฟฟ้าลุกกล้าในพื้นที่	สำนักปลัด (งานป้องกัน)
๘	อุดหนุนคณะกรรมการหมู่บ้าน หมู่ที่ ๘ ตามโครงการจัดทำ แนวกันไฟ หมอกควัน	เพื่อป้องกันมิให้มีไฟฟ้า เข้าพื้นที่ทำการเกษตรของ ประชาชนและป่านุรักษ์ ของชุมชนในตำบลป่าซาง	จัดทำแนวกันไฟ เพื่อสามารถป้องกัน มิให้ไฟฟ้าลุกกล้าใน พื้นที่	-	-	๑๐,๐๐๐	๑๐,๐๐๐	๑๐,๐๐๐	จำนวนครั้งที่ ดำเนินการอุดหนุน	สามารถป้องกันมิให้ ไฟฟ้าลุกกล้าในพื้นที่	สำนักปลัด (งานป้องกัน)

๒. บัญชีโครงการพัฒนาท้องถิ่น

รายละเอียดโครงการพัฒนา

แผนพัฒนาท้องถิ่น (พ.ศ.๒๕๖๖-๒๕๗๐) เพิ่มเติม ครั้งที่ ๖/๒๕๖๖

องค์การบริหารส่วนตำบลป่าซาง อำเภอเวียงเชียงรุ้ง จังหวัดเชียงราย

ก. ยุทธศาสตร์จังหวัดที่ ๕ การพัฒนาคุณภาพชีวิตและทรัพยากรมนุษย์และความมั่นคงเพื่อส่งเสริมสังคมสร้างสรรค์

ข. ยุทธศาสตร์การพัฒนาขององค์กรปกครองส่วนท้องถิ่นในเขตจังหวัดเชียงราย ยุทธศาสตร์ที่ ๕ การพัฒนาคุณภาพชีวิตและทรัพยากรมนุษย์และความมั่นคงเพื่อส่งเสริมสังคมสร้างสรรค์

ยุทธศาสตร์ที่ ๔ การพัฒนาด้านคุณภาพชีวิตและการป้องกันบรรเทาสาธารณภัย

๔.๑ แผนงานรักษาความสงบภายใน

ที่	โครงการ	วัตถุประสงค์	เป้าหมาย (ผลผลิตของ โครงการ)	งบประมาณและที่ผ่านมา					ตัวชี้วัด (KPI)	ผลที่คาดว่าจะ ได้รับ	หน่วยงาน รับผิดชอบ หลัก
				๒๕๖๖ (บาท)	๒๕๖๗ (บาท)	๒๕๖๘ (บาท)	๒๕๖๙ (บาท)	๒๕๗๐ (บาท)			
๙	อุดหนุนคณะกรรมการหมู่บ้าน หมู่ที่ ๙ ตามโครงการจัดทำ แนวกันไฟ หมอกควัน	เพื่อป้องกันมิให้มีไฟฟ้า เข้าพื้นที่ทำการเกษตรของ ประชาชนและป่านุรักษ์ ของชุมชนในตำบลป่าซาง	จัดทำแนวกันไฟ เพื่อสามารถป้องกัน มิให้ไฟฟ้าลุกกล้าใน พื้นที่	-	-	๑๐,๐๐๐	๑๐,๐๐๐	๑๐,๐๐๐	จำนวนครั้งที่ ดำเนินการอุดหนุน	สามารถป้องกันมิให้ ไฟฟ้าลุกกล้าในพื้นที่	สำนักปลัด (งานป้องกัน)
๑๐	อุดหนุนคณะกรรมการหมู่บ้าน หมู่ที่ ๑๐ ตามโครงการจัดทำ แนวกันไฟ หมอกควัน	เพื่อป้องกันมิให้มีไฟฟ้า เข้าพื้นที่ทำการเกษตรของ ประชาชนและป่านุรักษ์ ของชุมชนในตำบลป่าซาง	จัดทำแนวกันไฟ เพื่อสามารถป้องกัน มิให้ไฟฟ้าลุกกล้าใน พื้นที่	-	-	๑๐,๐๐๐	๑๐,๐๐๐	๑๐,๐๐๐	จำนวนครั้งที่ ดำเนินการอุดหนุน	สามารถป้องกันมิให้ ไฟฟ้าลุกกล้าในพื้นที่	สำนักปลัด (งานป้องกัน)
๑๑	อุดหนุนคณะกรรมการหมู่บ้าน หมู่ที่ ๑๑ ตามโครงการจัดทำ แนวกันไฟ หมอกควัน	เพื่อป้องกันมิให้มีไฟฟ้า เข้าพื้นที่ทำการเกษตรของ ประชาชนและป่านุรักษ์ ของชุมชนในตำบลป่าซาง	จัดทำแนวกันไฟ เพื่อสามารถป้องกัน มิให้ไฟฟ้าลุกกล้าใน พื้นที่	-	-	๑๐,๐๐๐	๑๐,๐๐๐	๑๐,๐๐๐	จำนวนครั้งที่ ดำเนินการอุดหนุน	สามารถป้องกันมิให้ ไฟฟ้าลุกกล้าในพื้นที่	สำนักปลัด (งานป้องกัน)
๑๒	อุดหนุนคณะกรรมการหมู่บ้าน หมู่ที่ ๑๒ ตามโครงการจัดทำ แนวกันไฟ หมอกควัน	เพื่อป้องกันมิให้มีไฟฟ้า เข้าพื้นที่ทำการเกษตรของ ประชาชนและป่านุรักษ์ ของชุมชนในตำบลป่าซาง	จัดทำแนวกันไฟ เพื่อสามารถป้องกัน มิให้ไฟฟ้าลุกกล้าใน พื้นที่	-	-	๑๐,๐๐๐	๑๐,๐๐๐	๑๐,๐๐๐	จำนวนครั้งที่ ดำเนินการอุดหนุน	สามารถป้องกันมิให้ ไฟฟ้าลุกกล้าในพื้นที่	สำนักปลัด (งานป้องกัน)

๒. บัญชีโครงการพัฒนาท้องถิ่น

รายละเอียดโครงการพัฒนา  
แผนพัฒนาท้องถิ่น (พ.ศ.๒๕๖๖-๒๕๗๐) เพิ่มเติม ครั้งที่ ๖/๒๕๖๖  
องค์การบริหารส่วนตำบลป่าซาง อำเภอเวียงเชียงรุ้ง จังหวัดเชียงราย

- ก. ยุทธศาสตร์จังหวัดที่ ๕ การพัฒนาคุณภาพชีวิตและทรัพยากรมนุษย์และความมั่นคงเพื่อส่งเสริมสังคมสร้างสรรค์
  - ข. ยุทธศาสตร์การพัฒนาขององค์กรปกครองส่วนท้องถิ่นในเขตจังหวัดเชียงราย ยุทธศาสตร์ที่ ๕ การพัฒนาคุณภาพชีวิตและทรัพยากรมนุษย์และความมั่นคงเพื่อส่งเสริมสังคมสร้างสรรค์  
ยุทธศาสตร์ที่ ๔ การพัฒนาด้านคุณภาพชีวิตและการป้องกันบรรเทาสาธารณภัย
- ๔.๑ แผนงานรักษาความสงบภายใน

ที่	โครงการ	วัตถุประสงค์	เป้าหมาย (ผลผลิตของ โครงการ)	งบประมาณและที่ผ่านมา					ตัวชี้วัด (KPI)	ผลที่คาดว่าจะ ได้รับ	หน่วยงาน รับผิดชอบ หลัก
				๒๕๖๖ (บาท)	๒๕๖๗ (บาท)	๒๕๖๘ (บาท)	๒๕๖๙ (บาท)	๒๕๗๐ (บาท)			
๑๓	อุดหนุนคณะกรรมการหมู่บ้าน หมู่ที่ ๑๓ ตามโครงการจัดทำ แนวกันไฟ หมอกควัน	เพื่อป้องกันมิให้มีไฟฟ้า เข้าพื้นที่ทำการเกษตรของ ประชาชนและป่านุรักษ์ ของชุมชนในตำบลป่าซาง	จัดทำแนวกันไฟ เพื่อสามารถป้องกัน มิให้ไฟฟ้าลุกกล้าใน พื้นที่	-	-	๑๐,๐๐๐	๑๐,๐๐๐	๑๐,๐๐๐	จำนวนครั้งที่ ดำเนินการอุดหนุน	สามารถป้องกันมิให้ ไฟฟ้าลุกกล้าในพื้นที่	สำนักปลัด (งานป้องกัน)
๑๔	อุดหนุนคณะกรรมการหมู่บ้าน หมู่ที่ ๑๔ ตามโครงการจัดทำ แนวกันไฟ หมอกควัน	เพื่อป้องกันมิให้มีไฟฟ้า เข้าพื้นที่ทำการเกษตรของ ประชาชนและป่านุรักษ์ ของชุมชนในตำบลป่าซาง	จัดทำแนวกันไฟ เพื่อสามารถป้องกัน มิให้ไฟฟ้าลุกกล้าใน พื้นที่	-	-	๑๐,๐๐๐	๑๐,๐๐๐	๑๐,๐๐๐	จำนวนครั้งที่ ดำเนินการอุดหนุน	สามารถป้องกันมิให้ ไฟฟ้าลุกกล้าในพื้นที่	สำนักปลัด (งานป้องกัน)
๑๕	อุดหนุนคณะกรรมการหมู่บ้าน หมู่ที่ ๑๕ ตามโครงการจัดทำ แนวกันไฟ หมอกควัน	เพื่อป้องกันมิให้มีไฟฟ้า เข้าพื้นที่ทำการเกษตรของ ประชาชนและป่านุรักษ์ ของชุมชนในตำบลป่าซาง	จัดทำแนวกันไฟ เพื่อสามารถป้องกัน มิให้ไฟฟ้าลุกกล้าใน พื้นที่	-	-	๑๐,๐๐๐	๑๐,๐๐๐	๑๐,๐๐๐	จำนวนครั้งที่ ดำเนินการอุดหนุน	สามารถป้องกันมิให้ ไฟฟ้าลุกกล้าในพื้นที่	สำนักปลัด (งานป้องกัน)
๑๖	อุดหนุนคณะกรรมการหมู่บ้าน หมู่ที่ ๑๖ ตามโครงการจัดทำ แนวกันไฟ หมอกควัน	เพื่อป้องกันมิให้มีไฟฟ้า เข้าพื้นที่ทำการเกษตรของ ประชาชนและป่านุรักษ์ ของชุมชนในตำบลป่าซาง	จัดทำแนวกันไฟ เพื่อสามารถป้องกัน มิให้ไฟฟ้าลุกกล้าใน พื้นที่	-	-	๑๐,๐๐๐	๑๐,๐๐๐	๑๐,๐๐๐	จำนวนครั้งที่ ดำเนินการอุดหนุน	สามารถป้องกันมิให้ ไฟฟ้าลุกกล้าในพื้นที่	สำนักปลัด (งานป้องกัน)

๒. บัญชีโครงการพัฒนาท้องถิ่น

รายละเอียดโครงการพัฒนา

แผนพัฒนาท้องถิ่น (พ.ศ.๒๕๖๖-๒๕๗๐) เพิ่มเติม ครั้งที่ ๖/๒๕๖๖

องค์การบริหารส่วนตำบลป่าซาง อำเภอเวียงเชียงรุ้ง จังหวัดเชียงราย

ก. ยุทธศาสตร์จังหวัดที่ ๕ การพัฒนาคุณภาพชีวิตและความมั่นคงเพื่อส่งเสริมสังคมสร้างสรรค์

ข. ยุทธศาสตร์การพัฒนาขององค์กรปกครองส่วนท้องถิ่นในเขตจังหวัดเชียงราย ยุทธศาสตร์ที่ ๕ การพัฒนาคุณภาพชีวิตและความมั่นคงเพื่อส่งเสริมสังคมสร้างสรรค์

ยุทธศาสตร์ที่ ๖ การพัฒนาด้านการเมืองการบริหาร

๖.๑ แผนงานบริหารทั่วไป

ที่	โครงการ	วัตถุประสงค์	เป้าหมาย (ผลผลิตของ โครงการ)	งบประมาณและที่ผ่านมา					ตัวชี้วัด (KPI)	ผลที่คาดว่าจะได้รับ	หน่วยงาน รับผิดชอบ หลัก
				๒๕๖๖ (บาท)	๒๕๖๗ (บาท)	๒๕๖๘ (บาท)	๒๕๖๙ (บาท)	๒๕๗๐ (บาท)			
๑	โครงการขอรับเงินอุดหนุน ศูนย์ปฏิบัติการร่วมในการ ช่วยเหลือประชาชนของ องค์กรปกครองส่วนท้องถิ่น	เพื่อใช้เป็น “สถานที่กลาง” สำหรับองค์กรปกครองส่วน ท้องถิ่นในเขตพื้นที่อำเภอเวียง เชียงรุ้ง	สนับสนุนศูนย์ ปฏิบัติการร่วมใน การช่วยเหลือ ประชาชนของ องค์กรปกครอง ส่วนท้องถิ่น	-	๓๐,๐๐๐	๓๐,๐๐๐	๓๐,๐๐๐	๓๐,๐๐๐	ดำเนินการปีละ ๑ ครั้ง	เป็นสถานที่กลางในการ รวบรวมข้อมูลและปัญหาของ ประชาชนฯลฯ	สำนักปลัด (อุดหนุน ท้องถิ่นอำเภอ เวียงเชียงรุ้ง)

๒. บัญชีโครงการพัฒนาท้องถิ่น

รายละเอียดโครงการพัฒนา  
 แผนพัฒนาท้องถิ่น (พ.ศ.๒๕๖๖-๒๕๗๐) เพิ่มเติม ครั้งที่ ๖/๒๕๖๖  
 สำหรับ โครงการที่เกินศักยภาพขององค์กรปกครองส่วนท้องถิ่นที่ใช้สำหรับการประสานแผนพัฒนาท้องถิ่น  
 องค์การบริหารส่วนตำบลป่าซาง อำเภอเวียงเชียงรุ้ง จังหวัดเชียงราย

- ก. ยุทธศาสตร์จังหวัดที่ ๕ การพัฒนาคุณภาพชีวิตและทรัพยากรมนุษย์และความมั่นคงเพื่อส่งเสริมสังคมสร้างสรรค์
- ข. ยุทธศาสตร์การพัฒนาขององค์กรปกครองส่วนท้องถิ่นในเขตจังหวัดเชียงราย ยุทธศาสตร์ที่ ๕ การพัฒนาคุณภาพชีวิตและทรัพยากรมนุษย์และความมั่นคงเพื่อส่งเสริมสังคมสร้างสรรค์  
 ยุทธศาสตร์ที่ ๔ การพัฒนาด้านคุณภาพชีวิตและการป้องกันบรรเทาสาธารณภัย

๔.๑ แผนงานรักษาความสงบภายใน

ที่	โครงการ	วัตถุประสงค์	เป้าหมาย (ผลผลิต ของ โครงการ)	งบประมาณและที่ผ่านมา					ตัวชี้วัด (KPI)	ผลที่คาดว่าจะ ได้รับ	หน่วยงาน รับผิดชอบ หลัก
				๒๕๖๖ (บาท)	๒๕๖๗ (บาท)	๒๕๖๘ (บาท)	๒๕๖๙ (บาท)	๒๕๗๐ (บาท)			
๑	โครงการติดตั้ง กล้องโทรทัศน์วงจรปิด ภายในพื้นที่ตำบลป่าซาง	เพื่อป้องกันและดูแล รักษาความปลอดภัยใน ชีวิตและทรัพย์สิน ให้กับประชาชนและ ชุมชน สถานที่สำคัญ ภายในเขตองค์การ บริหารส่วนตำบลป่าซาง และป้องกันการเกิด อาชญากรรม	กล้องวงจรปิด พร้อมอุปกรณ์ บันทึกภาพ ติดตั้งบริเวณจุด เสี่ยง จุดสำคัญ ภายในพื้นที่ ตำบลป่าซาง	-	๒,๐๐๐,๐๐๐	๒,๐๐๐,๐๐๐	๒,๐๐๐,๐๐๐	๒,๐๐๐,๐๐๐	จำนวนการเกิด ปัญหาอาชญากรรม ปัญหาหลักทรัพย์ และ ปัญหาอาชญากรรม ต่างๆ ลดลง ร้อยละ ๘๐	ประชาชนได้รับความ ปลอดภัยในชีวิตและ ทรัพย์สิน	หน่วยงาน อื่น/สำนัก ปลัด (งานป้องกัน)

บัญชีครุภัณฑ์ วัสดุ  
สำหรับที่ไม่ได้ดำเนินการจัดทำเป็นโครงการพัฒนาท้องถิ่น  
แผนพัฒนาท้องถิ่น (พ.ศ.๒๕๖๖-๒๕๗๐) เพิ่มเติม ครั้งที่ ๖/๒๕๖๖  
องค์การบริหารส่วนตำบลป่าซาง อำเภอเวียงเชียงรุ้ง จังหวัดเชียงราย

ที่	แผนงาน	หมวด	ประเภท	วัตถุประสงค์	เป้าหมาย (ผลผลิตของ ครุภัณฑ์)	งบประมาณและที่ผ่านมา					หน่วยงาน รับผิดชอบ หลัก
						๒๕๖๖ (บาท)	๒๕๖๗ (บาท)	๒๕๖๘ (บาท)	๒๕๖๙ (บาท)	๒๕๗๐ (บาท)	
๑	สาธารณสุข	ครุภัณฑ์	ครุภัณฑ์วิทยาศาสตร์	จัดซื้อเครื่องพ่นฝอยละเอียด (ULV) สะพายหลังระบบโรตารี (Rotary) ที่ใช้ในงานสาธารณสุข จำนวน ๒ เครื่อง	จำนวน ๒ เครื่อง	๑๙๐,๐๐๐	๑๙๐,๐๐๐	๑๙๐,๐๐๐	๑๙๐,๐๐๐	๑๙๐,๐๐๐	สำนักปลัด งาน สาธารณสุข

## ส่วนที่ ๔ การติดตามและประเมินผล

### ๑. การติดตามและประเมินผลยุทธศาสตร์

ในการจัดทำแผนพัฒนาท้องถิ่นนั้น จะต้องมีการติดตามและประเมินผลแผนพัฒนา โดยจะต้องติดตามและประเมินยุทธศาสตร์ ตามระเบียบกระทรวงมหาดไทย ว่าด้วยการจัดทำแผนขององค์กรปกครองส่วนท้องถิ่น พ.ศ.๒๕๔๘ แก้ไขเพิ่มเติมถึง (ฉบับที่ ๓) พ.ศ.๒๕๖๑ ข้อ ๑๒ และในการประเมินแผนนั้น จะต้อง ดำเนินการประเมินคุณภาพของแผนยุทธศาสตร์การพัฒนารายงานตามแนวทางการติดตามและประเมินผล ยุทธศาสตร์เพื่อสอดคล้องแผนพัฒนาท้องถิ่น ขององค์กรปกครองส่วนท้องถิ่น แจ้งตามหนังสือ กระทรวงมหาดไทย ด่วนที่สุด ที่ มท ๐๘๑๐.๓/ว๒๙๓๑ ลงวันที่ ๑๕ พฤษภาคม ๒๕๖๒ แจ้งชักซ้อมแนวทางการทบทวนแผนพัฒนาท้องถิ่น (พ.ศ.๒๕๖๑-๒๕๖๕) ขององค์กรปกครองส่วนท้องถิ่น ตามระเบียบ กระทรวงมหาดไทยว่าด้วยการจัดทำแผนขององค์กรปกครองส่วนท้องถิ่น พ.ศ.๒๕๔๘ แก้ไขเพิ่มเติมถึง (ฉบับที่ ๓) พ.ศ.๒๕๖๑

### ๒. การติดตามและประเมินผลโครงการ

ในการจัดทำแผนพัฒนาท้องถิ่นนั้น จะต้องมีการติดตามและประเมินผลแผนพัฒนา โดย จะต้องติดตามและประเมินยุทธศาสตร์ ตามระเบียบกระทรวงมหาดไทย ว่าด้วยการจัดทำแผนขององค์กร ปกครองส่วนท้องถิ่น พ.ศ.๒๕๔๘ แก้ไขเพิ่มเติมถึง (ฉบับที่ ๓) พ.ศ.๒๕๖๑ ข้อ ๑๒ และในการประเมินแผนนั้น จะต้อง ดำเนินการประเมินคุณภาพของแผนยุทธศาสตร์การพัฒนารายงานตามแนวทางการติดตามและประเมินผล ยุทธศาสตร์เพื่อสอดคล้องแผนพัฒนาท้องถิ่น ขององค์กรปกครองส่วนท้องถิ่น แจ้งหนังสือกระทรวงมหาดไทย ด่วนที่สุด ที่ มท ๐๘๑๐.๓/ว๒๙๓๑ ลงวันที่ ๑๕ พฤษภาคม ๒๕๖๒ แจ้งชักซ้อมแนวทางการทบทวน แผนพัฒนาท้องถิ่น (พ.ศ.๒๕๖๑-๒๕๖๕) ขององค์กรปกครองส่วนท้องถิ่น ตามระเบียบกระทรวงมหาดไทย ว่าด้วยการจัดทำแผนขององค์กรปกครองส่วนท้องถิ่น พ.ศ.๒๕๔๘ แก้ไขเพิ่มเติมถึง (ฉบับที่ ๓) พ.ศ.๒๕๖๑

### ๓. สรุปผลการพัฒนาท้องถิ่นในภาพรวม

#### ๓.๑ การวัดผลในเชิงปริมาณและเชิงคุณภาพ

##### (๑) การวัดผลในเชิงปริมาณ

ตามที่องค์การบริหารส่วนตำบลป่าซาง ได้ดำเนินการจัดทำแผนพัฒนาขึ้นมาเพื่อใช้เป็น เครื่องมือในการพัฒนาองค์การบริหารส่วนตำบลป่าซาง ให้บรรลุเป้าหมายที่วางไว้ เกิดประสิทธิภาพ ประสิทธิผลสูงสุดในการแก้ไขปัญหาให้กับประชาชน ในการจัดทำพัฒนานั้นจะต้องมีการติดตามและ ประเมินแผนพัฒนา ตามระเบียบกระทรวงมหาดไทย ว่าด้วยการจัดทำแผนขององค์กรปกครองส่วนท้องถิ่น พ.ศ.๒๕๔๘ แก้ไขเพิ่มเติมถึง (ฉบับที่ ๓) พ.ศ.๒๕๖๑ ข้อ ๑๒ โดยคณะกรรมการติดตามและประเมินแผนพัฒนา เป็นผู้ดำเนินการติดตามและประเมินผลแผนพัฒนา ซึ่งคณะกรรมการจะต้องดำเนินการกำหนดแนวทางวิธีการ ในการติดตามและประเมินผลแผนพัฒนา ดำเนินการติดตามและประเมินผลแผนพัฒนารายงานผลเสนอ ความเห็นซึ่งได้จากการติดตามประเมินผลแผนพัฒนาท้องถิ่นต่อผู้บริหารท้องถิ่นเพื่อให้ผู้บริหารท้องถิ่น เสนอต่อ สภาท้องถิ่น และคณะกรรมการพัฒนาท้องถิ่น พร้อมทั้งประกาศผลการติดตามประเมินผลแผนพัฒนาท้องถิ่น ให้ประชาชนในท้องถิ่นทราบในที่เปิดเผยภายในไม่น้อยกว่าสามสิบวันโดยอย่างน้อยปีละหนึ่งครั้งภายในเดือน ธันวาคมของทุกปี”



## โดยเครื่องมือที่ใช้ในการติดตามและประเมินผลในเชิงปริมาณ มีดังนี้

- แบบที่ ๑ การกำกับกำกับการจัดทำแผนยุทธศาสตร์ขององค์กรปกครองส่วนท้องถิ่น
- แบบที่ ๒ แบบติดตามผลการดำเนินงานขององค์กรปกครองส่วนท้องถิ่น
- แบบที่ ๓/๑ แบบประเมินผลการดำเนินงานตามแผนยุทธศาสตร์
- แบบประเมินคุณภาพของแผนพัฒนา

(แจ้งตามหนังสือกระทรวงมหาดไทย ด่วนที่สุด ที่ มท ๐๘๑๐.๓/ว ๒๙๓๑ ลงวันที่ ๑๕ พฤษภาคม ๒๕๖๒ เรื่อง ชักซ้อมแนวทางการทบทวนแผนพัฒนาท้องถิ่น (พ.ศ.๒๕๖๑-๒๕๖๕) ขององค์กรปกครองส่วนท้องถิ่น ด่วนที่สุด ที่ มท ๐๘๑๐.๓/ว ๒๙๓๑ ลงวันที่ ๑๕ พฤษภาคม ๒๕๖๒ เรื่อง ชักซ้อมแนวทางการทบทวนแผนพัฒนาท้องถิ่น (พ.ศ.๒๕๖๑-๒๕๖๕) ขององค์กรปกครองส่วนท้องถิ่น ให้แล้วเสร็จภายใน ๑๕ วัน นับแต่วันประกาศใช้แผนพัฒนาท้องถิ่น) การติดตามและประเมินผลด้วยระบบ e-plan ([www.dla.go.th](http://www.dla.go.th))

### (๒) การวัดผลในเชิงคุณภาพ

การจัดผลเชิงคุณภาพ องค์การบริหารส่วนตำบลจอมสวรรค์ใช้การสำรวจความพึงพอใจในการวัดผลเชิงคุณภาพโดยภาพรวม โดยได้มีการประเมินความพึงพอใจ ซึ่งการประเมินความพึงพอใจทำให้ทราบถึงผลเชิงคุณภาพในการดำเนินงานขององค์การบริหารส่วนตำบลในภาพรวม โดยเครื่องมือที่ใช้ในการประเมินความพึงพอใจ มีดังนี้

แบบที่ ๓/๒ แบบประเมินความพึงพอใจต่อผลการดำเนินงานขององค์การบริหารส่วนตำบล

แบบที่ ๓/๓ แบบประเมินความพึงพอใจของประชาชนที่มีต่อการให้บริการ

## ๔. ข้อเสนอแนะในการจัดทำแผนพัฒนาท้องถิ่นในอนาคต

### ๔.๑ ผลกระทบนำไปสู่อุบัติ

- ๑) เกิดการพัฒนาที่ล่าช้า เพราะการดำเนินงานต่างๆ ขององค์กรปกครองส่วนท้องถิ่นต้องผ่านกระบวนการหลายขั้นตอน สลับซับซ้อน
- ๒) ประชาชนอาจเกิดความเบื่อหน่ายกับกระบวนการจัดทำแผนที่มีความยุ่งยากมากขึ้น
- ๓) ปัญหาอาจไม่ได้รับการแก้ไขอย่างตรงจุดเพราะข้อจำกัดของระเบียบกฎหมายที่ทำให้ยากและบางเรื่องอาจทำไม่ได้

### ๔.๒ ข้อสังเกต ข้อเสนอแนะ ผลจากการพัฒนา

- ๑) การจัดทำแผนพัฒนาท้องถิ่นควรพิจารณาใช้แผนยุทธศาสตร์การพัฒนามาเป็นกรอบในการจัดทำแผนพัฒนาท้องถิ่นและให้มีความสอดคล้องกัน
- ๒) การจัดทำแผนพัฒนาท้องถิ่นควรพิจารณางบประมาณและคำนึงถึงสถานะการคลังในการพิจารณาโครงการ/กิจกรรม ที่จะบรรจุในแผนพัฒนาถิ่น
- ๓) ควรเร่งรัดให้มีการดำเนินโครงการ/กิจกรรม ที่ตั้งในข้อบัญญัติงบประมาณรายจ่ายให้สามารถดำเนินการได้ในปีงบประมาณนั้น
- ๔) องค์การบริหารส่วนตำบลป่าซาง ควรพิจารณาตั้งงบประมาณให้เพียงพอและเหมาะสมกับภารกิจแต่ละด้านที่จะต้องดำเนินการ ซึ่งจะช่วยลดปัญหาในการโอนเพิ่ม โอนลด เปลี่ยนแปลงคำชี้แจง และโอนตั้งจ่ายรายการใหม่